



UNIVERSIDAD DEL SURESTE



LICENCIATURA EN MEDICINA HUMANA

MATERIA:

SALUD PUBLICA II

TRABAJO:

ESTUDIO DEMOGRÁFICO DE LA TRINITARIA

DOCENTE:

DR. CULEBRO CASTELLANOS CECILIO

ALUMNA:

ESPINOSA ALFONSO MARGARITA DEL CARMEN

SEMESTRE Y GRUPO:

2º "A"

COMITÁN DE CHIAPAS A 01 DE ABRIL DEL 2020

Indice

| | |
|--|---------|
| INTRODUCCIÓN | 3 |
| OBJETIVO | 4 |
| HISTORIA | 5 |
| AUTORIDADES AUXILIARE | 6 |
| DELIMITACIÓN Y FACTORES DETERMINANTES | 7 |
| ÁREA NATURALES PROTEGIDAS | 8 Y 9 |
| GEOGRAFÍA, HIDROGRAFÍA | 10 |
| LOCALIZACIÓN FLORA Y FAUNA..... | 11 Y 12 |
| EXTENSIÓN, PRINCIPALES ECOSISTEMAS..... | 13 Y 14 |
| ATRATIVOS DE LUGARES, FIESTAS, DANZA Y TRADICIONES MUSICA, GASTRONOMÍA..... | 15 |
| POBLACIÓN..... | 16 Y 17 |
| DETERMINANTES SOCIALES..... | 18 |
| REZAGO SOCIAL | 19 |
| ESCOLARIDAD | 20-24 |
| SALUD | 25 Y 26 |
| RECURSOS Y SERVICIOS..... | 27 |
| PROPUESTAS..... | 28-29 |
| CONCLUSIONES | 30 |
| BIBLIOGRAFÍA | 31 |

INTRODUCCIÓN

En este trabajo se valoran las actuales estrategias de promoción de la salud basadas en el bienestar alcanzado, la acción intersectorial, la participación de la población en el cuidado de su salud y la reorientación de los servicios a través del desarrollo de sistemas locales de salud, teniendo en cuenta aspectos de la evolución del concepto salud-enfermedad y considerando que la salud depende de cuatro elementos principales: la biología humana, el medio ambiente, los estilos de vida y la organización de los servicios. Paralelamente se menciona la importancia que, en la democratización de la vida ciudadana, van adquiriendo los procesos de descentralización y de fortalecimiento municipal. Englobando todos estos aspectos se plantea la posibilidad de aplicar la estrategia de municipios saludables, como una forma alternativa y propiciatoria del desarrollo y el bienestar y como una manera de distribuir más equitativamente la salud. Para que los efectos de esta estrategia tengan un mayor alcance, se propone apoyar la creación de un movimiento regional de municipios saludables.

También se van a representar de manera grafica los datos cuantificados en cuanto a la población tomando en cuenta la estadística y probabilidad ya que estos datos no son definitivos si se toma en cuenta la transición y cambio poblacional de la gente que va y viene en la comunidad. En este trabajo se tomaron en cuenta las condiciones geográficas de la población ya que debido a esto es el por que de sus cambios poblacionales y tipo de flora con fauna. Estos determinantes nos llevaron a distintas conclusiones tales como las necesidades sociales que se presentan que van desde lo mas básico como es la buena alimentación y forma de vida de las personas lo cual nos da a entender el tipo de enfermedades que pueden padecer estos. A continuación, mostraremos de forma escrita y grafica la idea o percepción de lo comentado basándonos en datos oficiales.

OBJETIVOS

Objetivos generales

La caracterización de los padres y madres, y de la comunidad se puede realizarse de muchas maneras, mediante diferentes métodos, por ejemplo:

- Observación de las familias, visitas a los hogares.
- Entrevistas y encuestas a los padres y madres. (en especial entrevista grupal).
- Entrevista a dirigentes o representantes de organizaciones e instituciones comunitarias.
- Composiciones y dibujos realizados por los alumnos de escuelas en trinitaria. (por ejemplo: “Cómo es mi familia”).

Objetivo específicos

1. Establecer una comunidad auto suficiente.
2. Proveer a todos sus miembros de un mejoramiento en los estándares de calidad de vida.
3. Extensión de la capacidad social, cultural y productiva entre todos sus miembros.
4. Crear programas sociales y comunitarios.
5. Inculcar entre sus miembros la necesidad de compartir de una manera saludable, pacífica y bien intencionada con los demás.
6. Proteger el medio ambiente y los eco sistemas existentes en la zona.
7. Promover el establecimiento de programas de educación ambiental.
8. Promover la investigación científica en diferentes campos.
9. Promover el manejo racional de la tierra a través de técnicas apropiadas.
10. Promover el rescate de las leyendas y tradiciones de las poblaciones indígenas locales.

HISTORIA

Este municipio y cabecera la trinitaria, son parte de antiguos asentamientos prehispánicos. La Trinitaria está situada en la parte sur de la meseta Comiteca, pertenece a la zona del Grijalva y es un municipio fronterizo con Guatemala. En tiempos prehispánicos se denominaba Zapaluta, que en nahoa significa: "Caminos de enanos", y los tojolabales la nombraron "Tierra de plátanos". En los años de la conquista, soldados de Pedro Portacarrero llegaron a los llanos de Zapaluta, pero fueron detenidos por Mazariegos. En la época de la colonia, los frailes se encargaron de la evangelización, quedando como testimonio las ruinas de Coapa, de San José Coneta y el actual templo de la Santísima Trinidad, así como las ermitas de San Sebastián, Guadalupe y Santa Cruz. En 1821, Zapaluta y Comitán proclamaron la independencia de Chiapas, como consta en el acta respectiva. En 1911, el gobernador Flavio Guillén decreta oficialmente el nombre de La Trinitaria para este municipio, el cual guarda celosamente entre sus joyas turísticas las grutas de San Francisco, la impresionante cima y los Lagos de Montebello, de excitantes colores. Durante mucho tiempo La Trinitaria fue aduana fronteriza de [Comitán](#).

Personajes Ilustres

Flavio Guillén Anchieta (1871-1933)

Escritor y político, gobernador de Chiapas.

Antonio Vera Guillén (1900-1957)

Poeta y político, fue magistrado del Tribunal Superior de Justicia.

Humberto Espinosa

Presidente municipal y uno de los fundadores de la Sala Popular de Lectura.

Policrónico Figueroa (1887-1971)

Escritor costumbrista y bibliotecólogo.

Eduardo Solís Guillén

Vicealmente de la armada de México

AUTORIDADES AUXILIARES

Son Autoridades Auxiliares todas aquellas personas con cargo honorífico electas de manera pública y que constituyen el punto de contacto más inmediato entre la Autoridad Municipal y la comunidad, reconociendo las expectativas y necesidades reales de la población, así como colaborar en la realización de las políticas que el Ayuntamiento define para sus comunidades. Tratándose de Jefes de Sector o de Sección y Jefes de Manzana serán nombrados por el Ayuntamiento.

Para el cabal cumplimiento de las funciones reconocidas en la Ley Orgánica, Bando Municipal, Reglamento y demás ordenamientos aplicables, las Autoridades Auxiliares y Organismos de Participación Social recibirán en todo momento, el reconocimiento y apoyo de la Administración Municipal.

Las Autoridades Auxiliares y los Consejos de Participación Ciudadana serán electos de acuerdo a alguna de las modalidades siguientes:

- A. Asamblea General con voto directo y abierto;
- B. Asamblea General con voto directo y secreto; y/o,
- C. Por voto Universal, directo y secreto con boletas depositadas en urnas.

Para ser Autoridad Auxiliar o miembro de Participación Social se requiere:

- I.- Ser ciudadano en pleno goce de sus derechos civiles y políticos;
- II.- Ser vecino de la comunidad que se desea representar;
- III.- Acreditar estar al corriente de sus posibles cooperaciones comunitarias, en materia catastral, de obra pública y/o servicios públicos;
- IV.- No tener antecedentes penales por delito intencional que haya causado sentencia ejecutoria y ser de reconocida probidad;
- V.- Contar con credencial de elector vigente;
- VI.- Tener al corriente las aportaciones señaladas por el Código Financiero del Estado de México y sus obligaciones ciudadanas; y,
- VII.- Haber tenido mayoría de votos en la elección convocada por el Ayuntamiento para este fin

DELIMITACIÓN Y FACTORES DETERMINANTES

Ubicación geográfica

Coordenadas: Entre los paralelos 15°45' y 16°13' de latitud norte; los meridianos 91°22' y 92°13' de longitud oeste; altitud entre 400 y 1 900 m.

Colindancias: Colinda al norte con los municipios de Comitán de Domínguez, La Independencia y Las Margaritas; al este con el municipio de Las Margaritas y La República de Guatemala; al sur con La República de Guatemala y el municipio de Frontera Comalapa; al oeste con los municipios de Frontera Comalapa, Socoltenango, Tzimol y Comitán de Domínguez.

Otros datos: Ocupa el 2.21% de la superficie del estado. Cuenta con 424 localidades y una población total de 60 417 habitantes.

ÁREAS NATURALES Y PROTEGIDAS

Áreas verdes

Parque Nacional Lagunas de Montebello

- **Ubicación:** Se localiza en los municipios de La Independencia y La Trinitaria, en el Estado de Chiapas.
- **Categoría:** Parque Nacional.
- **Dirección Regional:** Frontera Sur, Istmo y Pacífico Sur.
- **Fecha de decreto:** 6 de diciembre de 1959.
- **Clima:** Templado húmedo con lluvias todo el año.

Esplendorosas tonalidades turquesas y esmeraldas son los que integran a más de 60 lagunas que forman parte de esta maravillosa Área Natural Protegida, su sola contemplación justifica la visita. Se ubica en una región hidrológica de alta riqueza biológica.



Atractivos naturales:

Cuevas, grutas y/o cavernas, lagos transparentes de colores verde esmeralda al azul turquesa, ríos, cenotes, caídas de agua, rodeados de bosque de niebla, o bosque de liquidambar-encino-pino, humedales, atardeceres espectaculares, avifauna y orquideoflora.

Fenómenos naturales:

Avistamiento de gran diversidad de aves de bosque o acuáticas (de acuerdo a las temporadas).

Designaciones internacionales:

- Sitio RAMSAR - Convención de Humedales, 2003.
- Reserva de la Biosfera MAB-UNESCO, 200.

Fenómenos naturales:

Avistamiento de gran diversidad de aves de bosque o acuáticas (de acuerdo a las temporadas).

Designaciones internacionales:

- Sitio RAMSAR - Convención de Humedales, 2003.
- Reserva de la Biosfera MAB-UNESCO, 2009.

Fenómenos naturales:

Avistamiento de gran diversidad de aves de bosque o acuáticas (de acuerdo a las temporadas).

Designaciones internacionales:

- Sitio RAMSAR - Convención de Humedales, 2003.
- Reserva de la Biosfera MAB-UNESCO, 200.

Fenómenos naturales:

Avistamiento de gran diversidad de aves de bosque o acuáticas (de acuerdo a las temporadas).

Designaciones internacionales:

- Sitio RAMSAR - Convención de Humedales, 2003.
- Reserva de la Biosfera MAB-UNESCO, 2009.

GEOGRAFÍA E HIDROGRAFÍA

Geografía de trinitaria

Periodo: Cretácico (68.41%), Cuaternario (14.46%) y Paleógeno (10.79%)

Roca: Sedimentaria: Caliza (60.78%), caliza-lutita (17.07%), limolita-arenisca (5.31%), lutitaarenisca (1.06%) y conglomerado (0.92%) Suelo: Aluvial (14.08%) y residual (0.38%)

Edafología

Suelo dominante: Phaeozem (26.69%), Luvisol (23.56%), Leptosol (23.17%),

Vertisol (15.50%), **Acrisol** (3.24%), **Planosol** (2.53%), **Cambisol** (1.15%), Chernozem (1.08%), Fluvisol (0.80%) y Regosol (0.46%)

Hidrografía

Región hidrológica: Grijalva-Usumacinta (100%)

Cuenca: Grijalva-La Concordia (72.85%) y R. Lacantún (27.15%)

Subcuenca: R. Lagartero (33.40%), P. La Angostura (31.52%), R. Comitán (18.21%), R. Lacantún (7.73%), R. Salegua (4.28%), R. Aguacatenango (3.65%) y R. Santo Domingo (1.21%)

Corrientes de agua: Perennes: Veracruz, San Juan, El Sabinal, Nashaúc y San Gregorio.

Intermitentes: El Jovo, El Sabinal, Sabinal, Santa Elena y La Tapadera.

Cuerpos de agua: Perennes (0.64%):

Fisiografía

Provincia: Sierras de Chiapas y Guatemala (99.21%)

Subprovincia: Altos de Chiapas (52.50%), Depresión Central de Chiapas (39.85%) y Sierra Laczndona (7.65%)

Sistema de topoformas:

Meseta con cañadas (39.85%), Lomerío con cañadas (29.29%), Sierra alta de laderas tendidas (23.21%) y Sierra alta plegada con cañadas (7.65%)

LOCALIZACIÓN FLORA Y FAUNA

Clima

Rango de temperatura: 18 – 26°C Rango de

precipitación: 800 –3 500 mm

Clima: Cálido subhúmedo con lluvias en verano, menos húmedo (47.54%), semicálido subhúmedo con lluvias en verano, de humedad media (21.88%), semicálido húmedo con abundantes lluvias en verano (13.78%), semicálido subhúmedo con lluvias en verano, más húmedo (13.75%), cálido húmedo con abundantes lluvias en verano (1.68%) y cálido subhúmedo con lluvias en verano, de humedad media (1.37%)

Uso del suelo y vegetación

Uso del suelo:

Agricultura (28.74%), pastizal cultivado (13.99%) y zona urbana (0.80%)

Vegetación:

Selva (24.16%), bosque (22.71%), pastizal inducido (8.01%), tular (0.76%) y vegetación de galería (0.19%)

Uso potencial de la tierra

Agrícola:

Para la agricultura mecanizada continua (27.63%) Para la agricultura de tracción animal continua (10.34%) Para la agricultura de tracción animal estacional (6.62%) Para la agricultura manual continua (2.85%) Para la agricultura manual estacional (4.69%) No aptas para la agricultura (47.87%)

Pecuario

Para el establecimiento de praderas cultivadas con maquinaria agrícola (27.63%) Para el establecimiento de praderas cultivadas con tracción animal (15.71%) Para el aprovechamiento de la vegetación de pastizal (1.91%) Para el aprovechamiento de la vegetación natural diferente del pastizal (30.23%) Para el aprovechamiento de la vegetación natural únicamente por el ganado caprino (3.65%) No aptas para uso pecuario (20.87%)

Zona urbana

Las zonas urbanas están creciendo sobre rocas sedimentaria del Cretácico, en lomerío con llanuras; sobre áreas donde originalmente había suelos denominados Luvisol, Vertisol, Planosol, Leptosol y Phaeozem; tienen climas semicálido subhúmedo con lluvias en verano, de humedad media y semicálido subhúmedo con lluvias en verano, más húmedo y están creciendo sobre terrenos previamente ocupados por agricultura, bosque y pastizal.

Localización

Se asienta en los límites del Altiplano Central y de la Depresión Central, siendo montañosa aproximadamente la mitad de su terreno, sus coordenadas geográficas son 16° 08"€ ™N y 92° 03'W.

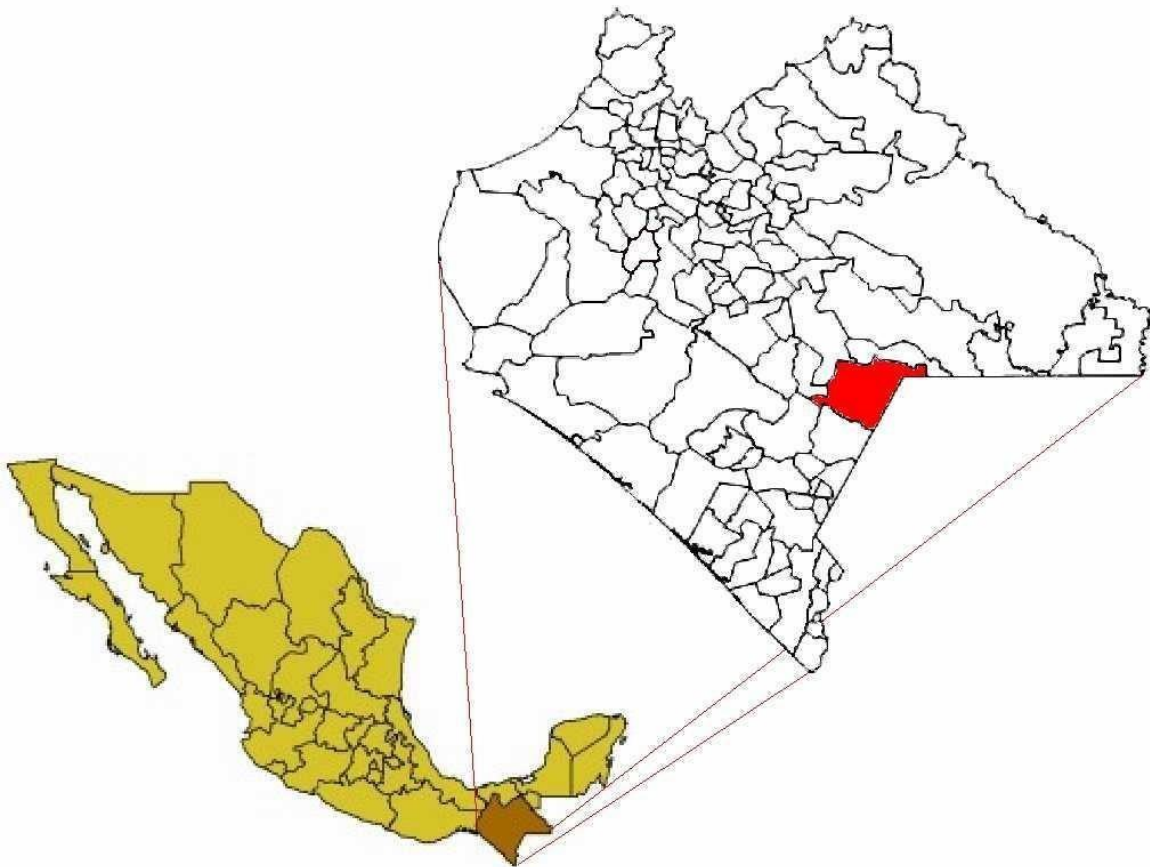

Limita el norte con el municipio de La Independencia, al sur con Frontera Comalapa y Chicomuselo al oriente con la República de Guatemala y al poniente con los municipios de Tzimol y Comitán.

EXTENSIÓN, PRINCIPALES ECOSISTEMAS

Chiapas posee una gran variedad de recursos naturales, desafortunadamente su explotación irracional ha devastado extensas áreas de bosques y Selvas, provocando la pérdida de especies de flora y fauna silvestre. Ocupa gran parte del Parque Nacional Lagos de Montebello.



Lagunas de Montebello (Parque Nacional) Decreto: 16 de diciembre de 1959.

Se localiza en la zona fronteriza, en los Municipios de La Independencia y La Trinitaria, en el relieve fisiográfico de los Altos de Chiapas sus coordenadas extremas son: 16°04'30"CT y 16°09'45" latitud Norte y 91 °33'04" y 91 «43'00" de longitud Oeste).



Está formada por 63 lagos de distintos tamaños y colores, formando parte de la llamada Cuenca Endorreica de Comitán: destacan por su belleza Tziscaco. Montebello. Poioi, Bosque Azul, San Lorenzo, La Esmeralda. Ensueño v San José. Comprende parte de la Zona Arqueológica Maya Chincultic y las Cavernas del FViente de Dios. La vegetación predominante consiste en bosques

mixtos de pino, pino-encino y pino-encino-liquidámbar; existe una importante abundancia de orquídeas v fauna silvestre: selva alia oerennjfolia. selva de oalería. vegetación xerófila y secundaria.

Administración a cargo del CONANP.

EXTENSIÓN, PRINCIPALES ECOSISTEMAS

Chiapas posee una gran variedad de recursos naturales, desafortunadamente su explotación irracional ha devastado extensas áreas de bosques y Selvas, provocando la pérdida de especies de flora y fauna silvestre. Ocupa gran parte del Parque Nacional Lagos de Montebello.



Lagunas de Montebello (Parque Nacional) Decreto: 16 de diciembre de 1959.

Se localiza en la zona fronteriza, en los Municipios de La Independencia y La Trinitaria, en el reo ion fisiográfica de los Altos de Chiaoas fsus coordenadas extremas son: 16°04'3CT y 16°09"45" latitud Norte y 91 °33'04" y 91 «43'00" de longitud Oeste).



Está formada por 63 lagos de distintos tamaños y colores, formando parte de la llamada Cuenca Endorreica de Comitán: destacan por su belleza Tzisco. Montebello. Poioi, Bosque Azul, San Lorenzo, La Esmeralda. Ensueño v San José. Comprende parte de la Zona Arqueológica Maya Chincultic y las Cavernas del FViente de Dios. La vejetación predominante consiste en bosques mixtos de pino, pino-encino y pino-encino-liquidámbar; existe una importante abundancia de orouídeas v fauna silvestre: selva alia oerennjfolia.

selva de oalería. vejetación xerófila y secundaria. Administración a cargo del CONANP

Atractivos de lugares, fiestas, danza, tradición musical y gastronomía

Atractivos turísticos:

Parque Nacional Lagos de Montebello. La Zona Arqueológica de Chinkultic. El famoso cenote Agua Azul y Parador Museo Santa María.

Fiestas, Danzas y Tradiciones Las celebraciones más importantes son: San Sebastián, El Padre Eterno, La Trinidad, La Santa Cruz y Virgen de Guadalupe. Música de banda y ranchera.



Gastronomía

Carne mole caldoso acompañados de dulces batidos, melcochas y los famosos caramelos de miel de abeja.



POBLACIÓN

Datos generales

| | |
|-----------------------------|----------------------------------|
| Población 2005 [1] | 60,417 Habitantes |
| Población 2010 [2] | 72,769 Habitantes |
| Superficie [3] | 1608.376 Km ² |
| Densidad de población [4] | 45.24 Habitantes/Km ² |
| Ubicación en la entidad [3] | Sureste |
| Tipo de urbanización [5] | No urbano |

Cobertura

| | |
|--|---------------------------|
| PDZP | Sí |
| Tipo de municipio | Grado de marginación alto |
| <i>Consultar localidades de la cobertura</i> | |

Municipio de la Cruzada Nacional contra el Hambre Sí

Fuente SEDESOL (2014). Reglas de Operación del Programa para el Desarrollo de Zonas Prioritarias (PDZP), para el ejercicio fiscal 2014, publicado en el Diario Oficial de la Federación el 28/12/2013. Disponible en: http://www.microrregiones.gob.mx/documentos/2014/RO_PDZP2014_DOOF.pdf

Distribución de la población por tamaño de localidad, 2010

| Tamaño de localidad (Número de habitantes) | Población | % Población | Número de localidades | % Localidades |
|---|---------------|-------------|-----------------------|---------------|
| Menos de 100 | 6,151 | 8.45 | 308 | 74.22 |
| 100 a 499 | 17,166 | 23.59 | 76 | 18.31 |
| 500 a 1,499 | 16,997 | 23.36 | 20 | 4.82 |
| 1,500 a 2,499 | 14,564 | 20.01 | 7 | 1.69 |
| 2,500 a 4,999 | 8,849 | 12.16 | 3 | 0.72 |
| 5,000 a 9,999 | 9,042 | 12.43 | 1 | 0.24 |
| 10,000 y más | 0 | 0 | 0 | 0 |
| Total | 72,769 | 100 | 415 | 100 |

Fuente: INEGI. Censo de Población y Vivienda, 2010.

Distribución de la población por tamaño de la localidad, 2010

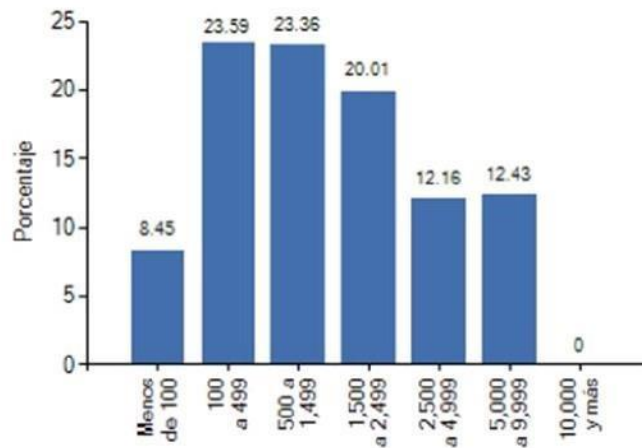

Principales localidades

| Clave | Nombre | Población [2] | Porcentaje de población municipal | Cabecera municipal | Localidad Estratégica (q) |
|-----------|------------------------------|---------------|-----------------------------------|--------------------|---------------------------|
| 070990001 | LA TRINITARIA | 9,042 | 12.43 | ✓ | ✓ |
| 070990073 | LA ESPERANZA | 2,549 | 3.5 | | |
| 070990114 | LÁZARO CÁRDENAS | 3,699 | 5.08 | | |
| 070990136 | JOSÉ MÁRIA MORELOS | 2,601 | 3.57 | | |
| 070990172 | EL PORVENIR AGRARISTA | 2,468 | 3.39 | | |
| 070990548 | FRANCISCO I MADERO | 302 | 0.42 | | ✓ |
| 070990689 | NUEVA LIBERTAD (EL COLORADO) | 1,182 | 1.62 | | ✓ |
| Total: | | 21,843 | 30.01 | | |

Población de La Trinitaria

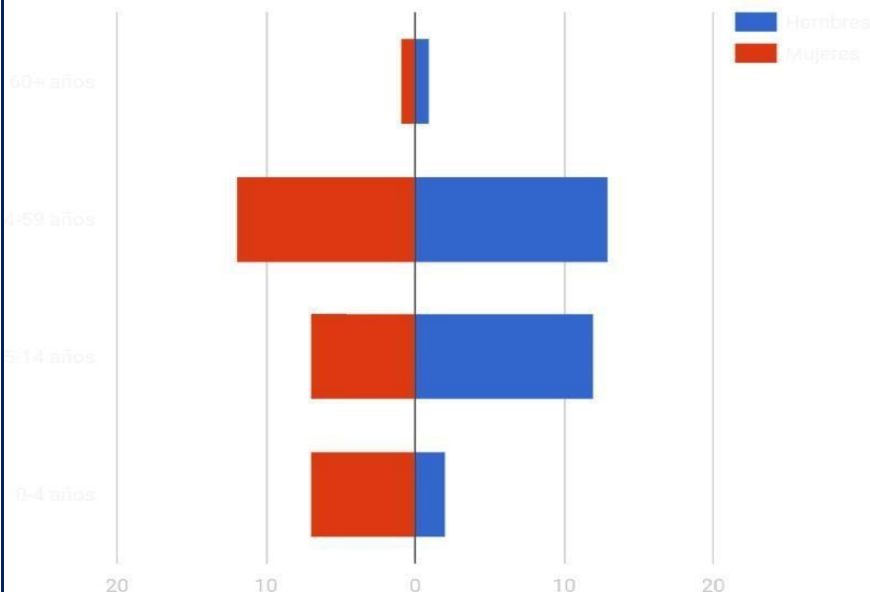

DATOS UTILIZADOS EN LA PIRÁMIDE POBLACIONAL

Bebés (Hombres de 0 a 4 años): 2
 Jóvenes (Hombres de 5 a 14 años): 12
 Adultos (Hombres de 15 a 59 años): 13
 Ancianos (Hombres de 60 años o más): 1
 Bebés (Mujeres de 0 a 4 años): 7
 Jóvenes (Mujeres de 5 a 14 años): 7
 Adultas (Mujeres de 15 a 59 años): 12
 Ancianas (Mujeres de 60 años o más): 1
 Total Personas de 0 a 4 años: 9 (%)
 Total Personas de 5 a 14 años: 19 (%)
 Total Personas de 15 a 59 años: 25 (%)
 Total Personas de 60 años o más: 2 (%)
TOTAL POBLACIÓN: 55

DETERMINANTES SOCIALES

- ✦ Condiciones socioeconómicas culturales y
- ✦ Ambientales Agricultura y producción de alimentos
- ✦ Educación Ambiente laboral
- ✦ Condiciones de vivienda y
- ✦ Trabajo Desempleo
- ✦ Servicios
- ✦ Básicos
- ✦ Servicios de
- ✦ salud Vivienda
- Redes sociales y
- ✦ comunitarias Estilo de vida
- ✦ individual
- Edad sexo y factores genéticos



REZAGO SOCIAL

El Índice de Rezago Social es una medida ponderada que resume cuatro indicadores de carencias sociales (educación, salud, servicios básicos y espacios en la vivienda) en un solo índice que tiene como finalidad ordenar a las unidades de observación según sus carencias sociales.

La carencia social de un individuo se determina cuando una persona se ve restringida para ejercer uno o más derechos definidos por los seis indicadores señalados en el artículo 35 de la Ley General de Desarrollo Social:

1. Rezago educativo, por pobreza en familias indígenas.
2. Acceso a los servicios de salud.
3. Acceso a la seguridad social.
4. Calidad y espacios de la vivienda.
5. Servicios básicos en la vivienda.
6. Acceso a la alimentación

ESCOLARIDAD

PRIMARIAS

SAN ANTONIO LOS MONTES, SAN ANTONIO LOS MONTES

LA TRINITARIA, Código Postal : 30160

PRIMARIA CONAFE

Clave 07KPR0219W, Turno MATUTINO TZINTUL, TSINTUL

LA TRINITARIA, Código Postal : 30160

PRIMARIA CONAFE

Clave 07KPR0222J, Turno MATUTINO

GUADALUPE EL RAICERO, GUADALUPE EL RAICERO

LA TRINITARIA, Código Postal : 30160 FRANCISCO INDALECIO MADERO Clave 07DPB2985R, Turno

MATUTINO SAN LUIS, SAN LUIS

LA TRINITARIA, Código Postal : 30160 MIGUEL HIDALGO Y COSTILLA Clave 07DPB2986Q, Turno

MATUTINO RIO DE JANEIRO, RÍO DE JANEIRO

LA TRINITARIA, Código Postal : 30160 Teléfono

PRIMARIA CONAFE

Clave 07KPR0366F, Turno MATUTINO VALLE ALEGRE, VALLE ALEGRE

LA TRINITARIA, Código Postal : 30160

PRIMARIA CONAFE

Clave 07KPR0367E, Turno MATUTINO ACAXNAJAB, ACACHSNAJAB

LA TRINITARIA, Código Postal : 30160

PRIMARIA CONAFE

Clave 07KPR0369C, Turno MATUTINO MONTE VERDE, MONTE VERDE

LA TRINITARIA, Código Postal : 30160

PRIMARIA CONAFE

Clave 07KPR0371R, Turno MATUTINO LINDAVISTA, LINDAVISTA

LA TRINITARIA, Código Postal : 30160

PRIMARIA CONAFE

Clave 07KPR0373P, Turno MATUTINO NUEVO ZAPALUTA, NUEVO ZAPALUTA

LA TRINITARIA, Código Postal : 30160

PRIMARIA CONAFE

Clave 07KPR0376M, Turno MATUTINO CHICULMATIC, TZICUMALTIC

LA TRINITARIA, Código Postal : 30160

PRIMARIA CONAFE

Clave 07KPR0378K, Turno MATUTINO LOS CLAVELITOS, LOS CLAVELITOS

LA TRINITARIA, Código Postal : 30160

PRIMARIA CONAFE

Clave 07KPR0383W, Turno MATUTINO SAN LORENZO, SAN LORENZO

LA TRINITARIA, Código Postal : 30160

PRIMARIA CONAFE

Clave 07KPR0386T, Turno MATUTINO EGIPTO, EGIPTO

LA TRINITARIA, Código Postal : 30160

PRIMARIA CONAFE

Clave 07KPR0387S, Turno MATUTINO

OCOTAL OJO DE AGUA, OCOTAL OJO DE AGUA

LA TRINITARIA, Código Postal : 30160

PRIMARIA CONAFE

Clave 07KPR0389Q, Turno MATUTINO EL PEDERNAL, EL PEDERNAL

LA TRINITARIA, Código Postal : 30160

PRIMARIA CONAFE
Clave 07KPR0390F, Turno MATUTINO
SAN FRANCISCO LAGUNA SECA, SAN FRANCISCO LAGUNA SECA
LA TRINITARIA, Código Postal : 30160
PRIMARIA CONAFE
Clave 07KPR0391E, Turno MATUTINO
SAN NICOLAS BUENA VISTA, SAN NICOLÁS BUENAVISTA
LA TRINITARIA, Código Postal : 30160
PRIMARIA CONAFE
Clave 07KPR0399X, Turno MATUTINO NUEVA ESPERANZA, NUEVA ESPERANZA
LA TRINITARIA, Código Postal : 30160 Teléfono
PRIMARIA CONAFE
Clave 07KPR0401V, Turno MATUTINO EL POTRERILLO, EL POTRERILLO
LA TRINITARIA, Código Postal : 30160
PRIMARIA CONAFE
Clave 07KPR0404S, Turno MATUTINO
DOLORES LA FRONTERA, DOLORES LA FRONTERA
LA TRINITARIA, Código Postal : 30160
PRIMARIA CONAFE
Clave 07KPR0405R, Turno MATUTINO
PORVENIR CAMPO ALEGRE, PORVENIR CAMPO ALEGRE
LA TRINITARIA, Código Postal : 30160
RICARDO FLORES MAGON
Clave 07EPR0563W, Turno MATUTINO
EJIDO RICARDO FLORES MAGON, SAN JACINTO EL PALMAR
LA TRINITARIA, Código Postal : 30160
PRIMARIA CONAFE
Clave 07KPR0605P, Turno MATUTINO
SAN MARTIN SAN ANTONIO, SAN MARTÍN SAN ANTONIO
LA TRINITARIA, Código Postal : 30160
OCTAVIO PAZ LOZANO
Clave 07DPB3070E, Turno MATUTINO
ALBORES DE ZAPATA I, ALBORES DE ZAPATA I
LA TRINITARIA, Código Postal : 30160 BELISARIO DOMINGUEZ PALENCIA Clave 07DPB3081K, Turno
MATUTINO NUEVO PARAISO, NUEVO PARAÍSO
LA TRINITARIA, Código Postal : 30160
ALVARO OBREGON
Clave 07DPB3092Q, Turno MATUTINO
SANTA ROSA DEL ORIENTE NORTE, SANTA ROSA
LA TRINITARIA, Código Postal : 30160
MELCHOR OCAMPO
Clave 07DPB3093P, Turno MATUTINO BENITO JUAREZ GARCIA, BENITO JUÁREZ
LA TRINITARIA, Código Postal : 30160
PRIMARIA CONAFE
Clave 07KPR0857T, Turno MATUTINO
PATROCINIO GONZALEZ GARRIDO, PATROCINIO GONZÁLEZ GARRIDO
LA TRINITARIA, Código Postal : 30160
PRIMARIA CONAFE
Clave 07KPR0915T, Turno MATUTINO
LAS BOGAMBILIAS (EL OCOTAL), LAS BOGAMBILIAS (EL OCOTAL)
LA TRINITARIA, Código Postal : 30160

PRIMARIA CONAFE

Clave 07KPR0946M, Turno MATUTINO LA VICTORIA, LA VICTORIA
LA TRINITARIA, Código Postal : 30160

PRIMARIA CONAFE

Clave 07KPR0975H, Turno MATUTINO PALO GORDO, PALO GORDO
LA TRINITARIA, Código Postal : 30160

PRIMARIA CONAFE

Clave 07KPR1331X, Turno MATUTINO EL ROGRESO, EL PROGRESO
LA TRINITARIA, Código Postal : 30160

PRIMARIA CONAFE

Clave 07KPR1374V, Turno MATUTINO LINDAVISTA, LINDAVISTA
LA TRINITARIA, Código Postal : 30160

PRIMARIA CONAFE

Clave 07KPR1391L, Turno MATUTINO
CANAL OJO DE AGUA, CANAL OJO DE AGUA
LA TRINITARIA, Código Postal : 3016

PRIMARIA CONAFE

Clave 07KPR1456E, Turno MATUTINO
SANTIAGO EL VERTICE, SANTIAGO EL VÉRTICE
LA TRINITARIA, Código Postal : 30160

PRIMARIA CONAFE

Clave 07KPR1457D, Turno MATUTINO
SAN JOSE GUADALUPE, SAN JOSÉ GUADALUPE
LA TRINITARIA, Código Postal : 30160

PRIMARIA CONAFE

Clave 07KPR1688V, Turno MATUTINO SANTA JULIA, SANTA JULIA
LA TRINITARIA, Código Postal : 30160

PRIMARIA CONAFE

Clave 07KPR1905T, Turno MATUTINO
SAN CARLOS JALAL, SAN CARLOS JALAL
LA TRINITARIA, Código Postal : 30160

PRIMARIA CONAFE

Clave 07KPR2438W, Turno MATUTINO LA GLORIA, LA GLORIA
LA TRINITARIA, Código Postal : 30160

PRIMARIA CONAFE

Clave 07KPR2480L, Turno MATUTINO EL COCAL, EL COCAL
LA TRINITARIA, Código Postal : 30160

PRIMARIA CONAFE

Clave 07KPR2650P, Turno MATUTINO
EL AMPARO OJO DE AGUA, EL AMPARO OJO DE AGUA
LA TRINITARIA, Código Postal : 30160

PRIMARIA CONAFE

Clave 07KPR2962R, Turno MATUTINO
LUCHA CAMPESINA DOS, LUCHA CAMPESINA II
LA TRINITARIA, Código Postal : 30160

PRIMARIA CONAFE

Clave 07KPR2964P, Turno MATUTINO
SANTA TERESA (SAN ANTONIO EL TERRERO), SANTA TERESA (SAN ANTONIO EL TERRERO)
LA TRINITARIA, Código Postal : 30160

PRIMARIA CONAFE

Clave 07KPR3059T, Turno MATUTINO ALVARO OBREGON, ÁLVARO OBREGÓN

LA TRINITARIA, Código Postal : 30160
UNION Y PROGRESO
Clave 07DPR0338Z, Turno MATUTINO
AL LADO DEL CAMPO FUTBOL, FLOR DE MAYO
LA TRINITARIA, Código Postal : 30160
PRIMARIA CONAFE
Clave 07KPR3506J, Turno MATUTINO
DOLORES CONCEPCION, DOLORES CONCEPCIÓN
LA TRINITARIA, Código Postal : 30160
REVOLUCION
Clave 07DPR0573D, Turno MATUTINO
CAMINO REAL S/N (SAN ANTONIO TZALANI), SAN ANTONIO TZALANÍ
LA TRINITARIA, Código Postal : 30160
PRIMARIA CONAFE
Clave 07KPR3615Q, Turno MATUTINO LA CANDELARIA, LA CANDELARIA
LA TRINITARIA, Código Postal : 30160
POLICRONIO FIGUEROA
Clave 07DPR0631D, Turno MATUTINO
PRIMERA ORIENTE SUR NUM. 3, LA TRINITARIA
LA TRINITARIA, Código Postal : 30160
AMERICA
Clave 07DPR0632C, Turno MATUTINO
FRENTE A LA IGLESIA DE SAN JOSE, ÁLVARO OBREGÓN
LA TRINITARIA, Código Postal : 30160
PRIMARIA CONAFE
Clave 07KPR3689H, Turno MATUTINO SAN AGUSTIN DOS, SAN AGUSTÍN DOS
LA TRINITARIA, Código Postal : 30160 IGNACIO MANUEL ALTAMIRANO Clave 07DPR0633B, Turno
MATUTINO
A LADO DE LA CLINICA, ÁNGEL ALBINO CORZO
LA TRINITARIA, Código Postal : 30160
PRIMERO DE MAYO
Clave 07DPR0634A, Turno MATUTINO LA ESPERANZA, LA ESPERANZA
LA TRINITARIA, Código Postal : 30160 MIGUEL HIDALGO Y COSTILLA Clave 07DPR0636Z, Turno
MATUTINO HIDALGO, MIGUEL HIDALGO
LA TRINITARIA, Código Postal : 30160
IGNACIO RAMIREZ CALZADA
Clave 07DPR0637Y, Turno MATUTINO
AVENIDA CINCO DE FEBRERO NUM. 6, LÁZARO CÁRDENAS
LA TRINITARIA, Código Postal : 30160
EMILIANO ZAPATA SALAZAR
Clave 07DPR0638X, Turno MATUTINO
FRENTE AL SALON DE ACTOS, EL PORVENIR AGRARISTA
LA TRINITARIA, Código Postal : 30160
GABRIEL RAMOS MILLAN
Clave 07DPR0639W, Turno MATUTINO
EL PROGRESO, EL PROGRESO
LA TRINITARIA, Código Postal : 30160
VICENTE GUERRERO
Clave 07DPR0640L, Turno MATUTINO
AVENIDA CENTRAL NUM. 1 FRENTE AL PARQUE CENTRAL, RODULFO FIGUEROA
LA TRINITARIA, Código Postal : 30160 PROFR. CLAUDIO CORTES CASTRO Clave 07DPR0641K, Turno

MATUTINO

FRENTE AL CAMPO DE FUTBOL, EL ROSARIO TIERRA BLANCA

LA TRINITARIA, Código Postal : 30160 GENERAL GUADALUPE VICTORIA Clave 07DPR0642J, Turno

MATUTINO SAN DIEGO, SAN DIEGO

LA TRINITARIA, Código Postal : 30160

GUADALUPE VICTORIA

Clave 07DPR0643I, Turno MATUTINO FRENTE AL LAGO TZISCAO, TZISCAO

LA TRINITARIA, Código Postal : 30160

ESCUADRON 201

Clave 07DPR0644H, Turno MATUTINO UNION JUAREZ, UNIÓN JUÁREZ

LA TRINITARIA, Código Postal : 30160

PRIMARIA CONAFE

Clave 07KPR3714Q, Turno MATUTINO

SAN RAFAEL EL ARCO, SAN RAFAEL EL ARCO

LA TRINITARIA, Código Postal : 30160

PRIMARIA CONAFE

Clave 07KPR3747H, Turno MATUTINO NUEVO SAN CARLOS, NUEVO SAN CARLOS

LA TRINITARIA, Código Postal : 30160

PRIMARIA CONAFE

Clave 07KPR3825V, Turno MATUTINO EL CARMEN, EL CARMEN

LA TRINITARIA, Código Postal :

PRIMARIA CONAFE

Clave 07KPR3826U, Turno MATUTINO

EL JOCOTE OJO DE AGUA, EL JOCOTE (OJO DE AGUA)

LA TRINITARIA, Código Postal :

PRIMARIA CONAFE

Clave 07KPR3827T, Turno MATUTINO NUEVA LOMA LINDA, NUEVA LOMA LINDA

LA TRINITARIA, Código Postal :

PRIMARIA CONAFE

Clave 07KPR4174R, Turno MATUTINO LA GLORIA, LA GLORIA

LA TRINITARIA, Código Postal : 30160

PRIMARIA CONAFE

Clave 07KPR4175Q, Turno MATUTINO

OJO DE AGUA LOS CERRITOS, OJO DE AGUA

LA TRINITARIA, Código Postal : 30160

IGNACIO ALLENDE

Clave 07DPR0820W, Turno MATUTINO

JUNCANA (LAGUNA BLANCA), JUNCANÁ (LAGUNA BLANCA)

LA TRINITARIA, Código Postal : 30160

SALTILLO

Clave 07DPR0822U, Turno MATUTINO

BARRIO GUADALUPE YALISHAO, LA TRINITARIA

LA TRINITARIA, Código Postal : 30160

PRIMARIA CONAFE

Clave 07KPR4530Q, Turno MATUTINO NUEVO PORVENIR, NUEVO PORVENIR

LA TRINITARIA, Código Postal : 30160

PRIMARIA CONAFE

Clave 07KPR5060W, Turno MATUTINO

SAN PEDRO EL PORVENIR, SAN PEDRO EL PORVENIR

LA TRINITARIA, Código Postal : 30160 Teléfono

AMERICO VESPUCIO

SALUD

La Trinitaria, Chiapas

Gracias a recursos del Programa Nacional de Conservación y Mantenimiento (Pronacoma) y la inversión del Gobierno de Chiapas, el centro de salud con servicios ampliados del municipio de La Trinitaria, es beneficiado con trabajos de rehabilitación para mejorar su infraestructura física, así como con nuevo equipamiento, destacó el secretario de Salud del estado, Francisco Ortega Farrera.

Durante un recorrido por esta unidad de salud, el funcionario estatal resaltó que debido a esta mezcla de recursos se lograron retomar acciones de conservación y mantenimiento que desde 2005 no se realizaban.

En este sentido, prestó atención a las mejoras en la infraestructura física, como parte del pronacoma, que abarcan la impermeabilización de la losa, la adecuación de los consultorios con plafón, lámparas en exterior e interior, pintura interior, aires acondicionados con mayor capacidad en laboratorios y la rehabilitación de sala de expulsión, sanitarios, red sanitaria exterior, puertas y chapas.

Asimismo, hizo énfasis en la adquisición de una nueva unidad médica dental para este centro, además de que se harán las gestiones necesarias para dotar de un equipo de ultrasonido.

Acompañado del director del centro de salud, Raúl de Jesús Calvo Moreno, y la jefa de enfermeras, Sandra Vázquez Gutiérrez, el Secretario de Salud constató también que los niveles de abasto de medicamentos son óptimos y las dos ambulancias con que cuenta la unidad son funcionales.

Ortega Farrera finalizó esta gira de trabajo por la región Meseta Comiteca Tojolabal, en compañía del secretario de la Subsección 04 del Sindicato Nacional de Trabajadores de la Secretaría de Salud, Gabriel Vázquez Castillo, con una visita en el almacén de la Jurisdicción Sanitaria III, donde hizo entrega de un cargamento de medicamentos del programa Prospera con una inversión de 1.4 millones de pesos.

Estos medicamentos serán distribuidos en las unidades de salud ubicadas en los nueve municipios que comprenden la Jurisdicción Sanitaria III, que son: Chicomuselo, Comitán de Domínguez, Frontera

Comalapa, La Independencia, Las Margaritas, La Trinitaria, Maravilla Tenejapa, Socoltenango y Tzimol.

Participaron también, la directora de Atención Médica, Leticia Montoya Liévano; el director de Protección contra Riesgos Sanitarios, Javier López Ruiz; el jefe de la Jurisdicción Sanitaria III, Henry Joel Hernández Ballinas; y el director general de Seguro Popular en Chiapas, Miguel Ángel Avendaño Herrera.

RECURSOS Y SERVICIOS

Servicios

Son todas aquellas actividades que realiza el ayuntamiento de manera uniforme y continua, para satisfacer las necesidades básicas de la comunidad. Son ejemplos de **servicios** públicos: agua potable, alcantarillado, mercados, panteones, rastros, calles, parques y transportes

1. Agua potable
2. Alcantarillado
3. Mercado
4. Panteón
5. Calles
6. Parques recreativos para familias
7. Transportes públicos como combis y taxis
8. Centros de salud y consultorios médicos.

Recursos

Los **recursos** municipales cuyo objeto es la atención de los gastos corrientes, gastos de capital y el cumplimiento de sus obligaciones. Los ingresos provienen de diferentes fuentes, estos son: Son los provenientes de Impuestos, Tasas, Venta de Bienes, Rentas de la Propiedad, Multas y Sanciones.

Impuestos

- Predial.
- Impuesto sobre Adquisición de Inmuebles
- Transmisión de Dominio
- Impuesto para el Fomento Deportivo y Educativo

PROPUESTAS

PLAN DE SEGURIDAD DEL SISTEMA DE ABASTECIMIENTO DE AGUA PARA LA CABECERA MUNICIPAL DE LA TRINITARIA, CHIAPAS, MÉXICO

PROPÓSITO DEL PLAN DE SEGURIDAD DEL AGUA

En el desarrollo del PSA de la cabecera municipal se adaptó la metodología original de la OMS, sin perjuicio del contenido, para que pudiese ser comprendida por el personal del organismo operado (SAPAM) que opera el sistema y los usuarios del mismo. Esta herramienta estará siendo utilizada por los operadores del sistema de agua en la Gestión de Riesgos Sanitarios, ambientales, tecnológicos y para la sostenibilidad del sistema de agua, y contribuirá a:

1. Identificar las amenazas naturales en todo el sistema.
2. Identificar los componentes del sistema que necesitan inversión para mejorarlos.
3. Identificar aspectos administrativos que inciden en la adecuada operación y mantenimiento del sistema.
4. Presupuestar o gestionar recursos para hacer reparaciones y actividades específicas que mejoren la infraestructura del sistema de agua.

El PSA ayudará a mejorar la operación y mantenimiento del sistema de agua de la Cabecera Municipal de La Trinitaria y por ende mejorará la calidad de la prestación de los servicios de agua y saneamiento y finalmente se suministrará a la población agua apta para el consumo humano.

OBJETIVOS DEL PSA DEL SISTEMA DE LA CABECERA MUNICIPAL DE LA TRINITARIA,
CHIAPAS.

El desarrollo del PSA en cabecera municipal ayudará a:

1. **MINIMIZAR:** La vulnerabilidad y la contaminación del agua en la fuente de abastecimiento; la realización de obras de protección en la captación.
2. **ELIMINAR:** La contaminación del agua durante el proceso de tratamiento, promoviendo la aplicación de buenas prácticas en la operación y mantenimiento de los sistemas de desinfección.
3. **PREVENIR:** La contaminación ambiental y contaminación del agua durante el almacenamiento en los tanques, en la red de distribución del agua potable y en el manejo en cada casa de habitación.
4. **GESTIONAR:** Adecuadamente los riesgos en cada componente, en la operación y administración del sistema de agua

CONCLUSIONES

En el proceso del abordaje comunitario, el protagonismo es de la comunidad, la cual debe tomar sus propias decisiones basadas en sus expectativas y necesidades. Cada comunidad tiene su propia cultura, su historia, tiene fortalezas y debilidades. Tienen un conocimiento que debe ser tomado en cuenta a la hora de establecer cualquier vinculación.

Luego se realiza un reconocimiento de la comunidad: Geográfico. Social, Salud. Así como las condiciones de la comunidad en cuanto a salud, educación, cultura, deporte, entre otras. Esto con la finalidad de tener un acercamiento a las condiciones sociales, económicas, políticas y culturales de la comunidad.

Es un proceso de búsqueda de información más sistemática, apoyados en la técnica de observación, la entrevista en profundidad y el diario de campo. Así mismo, se utilizan técnicas de recolección cuantitativas como el uso de encuestas y censos poblacionales, también se utiliza la construcción de la historia de la comunidad, mapeo y actualización cartográfica para la reconstrucción del espacio geográfico, reseñas históricas identificación y caracterización de los actores y redes sociales.

BIBLIOGRAFIA

<http://www.microrregiones.gob.mx/zap/datgenerales.aspx?entra=nacion&ent=07&mun=099>

<https://alumnosonline.com/secundarias/chiapas/la-trinitaria.html>

<https://alumnosonline.com/secundarias/chiapas/la-trinitaria.html>

reglamento de autoridades auxiliares y organismos de participación social del estado de México. capitulo primero
disposiciones generales

<http://saludchiapas.gob.mx/inversion-federal-y-estatal-beneficia-a-centro-de-salud-de-la-trinitaria/> plan de seguridad del sistema de abastecimiento de agua para la cabecera municipal de la trinitaria, Chiapas, México.

Diagnóstico de salud del municipio de Comalapa Chiapas.

Salud Publica II

Espinosa Alfonso Margarita del Carmen

2º “A”

Comitán de Domínguez Chiapas a 29 Junio del 2020.



1. Introducción

El municipio de Frontera Comalapa se encuentra en la depresión central de Chiapas y aparece desde el siglo XVI, atendido por doctrineros del convento dominico de Comitán. En 1665 Comalapa pertenecía al curato de Yayagüita del convento de Comitán. En 1921 era Cabecera Municipal. En 1943 se considera municipio de segunda clase. El 18 de noviembre de 1943 se decreta el cambio de nombre de una de sus localidades, El Ocotal por el de Ciudad Cuauhtémoc, sitio hasta donde llegara la carretera Panamericana. Se considera que su nombre se debe al recuerdo de la extinta San Juan Comalapa, y está sobre el paraje Cushú, que se encontraba cerca de Tecpan, Guatemala; es decir en la frontera.



2. Antecedentes

Habla del municipio de Frontera Comalapa donde se encuentra en la depresión central de Chiapas y aparece en el siglo XVI, atendidos por doctrineros del convento dominico de Comitán. En el año 1665 Comalapa pertenecía al centro de Yayaguita del convenio de Comitán. También es parte de la Jurisdicción Sanitaria III que abarca nueve municipios, debido a esto comparten información a nivel regional.

3. Justificación

Situaciones como la pobreza y los estilos de vida poco saludables de riesgo como la falta de actividad física, nutrición inadecuada, sexo inseguro, y adicciones que repercuten en la calidad de vida del individuo y lo colocan en situación de riesgo que finalmente demandarán una atención o servicio médico

~~Por ejemplo la obesidad como causa de enfermedad demanda mayores servicios de salud y afecta el desarrollo económico y social, y de no implementar estrategias efectivas que no se basen solo en el exhorto, el costo a futuro va a ser mayor a la inversión que se necesita hoy para darle sustentabilidad a nuestro Sistema de Salud.~~

3. Justificación

Debemos retomar el enfoque preventivo, fortaleciendo las políticas interinstitucionales hacia el mejoramiento de la calidad de los servicios y ser más eficientes en el ejercicio del gasto del Sistema de Salud

Para poder lograr lo anterior se necesita de conocer el comportamiento de la morbilidad y mortalidad, los recursos y servicios con que contamos y la evaluación de los procesos de atención a los usuarios al interior de nuestras unidades de salud; por lo que el diagnóstico de salud, se elabora como un instrumento para tener esas bases que permitan reorientar los procesos en los diferentes programas con la visión de mejora a corto, mediano y largo plazo

4. Delimitaciones y factores determinaste

4.1 Clima

El clima de este municipio es cálido subhúmedo con lluvias en verano

Predomina la vegetación de tipo selva mediana

4.2 Áreas naturales protegidas

Sierra mariscal



4.3 Geografía

Frontera Comalapa se encuentra ubicado en la zona fronteriza del estado de Chiapas, limita al norte con el municipio de La Trinitaria, al oeste con el municipio de Chicomuselo, al sur con los municipios de Amatenango de la Frontera y Bella Vista, al este limita con Guatemala, en particular con el Departamento de Huehuetenango. Tiene una extensión territorial del 717.90 km² que representan el 5.62% de la superficie de la región Fronteriza y el 0.94% a nivel estatal.

- ❖ Latitud: 15.6583, Longitud: -92.1427
- ❖ 15° 39' 30" Norte, 92° 8' 34" Oeste
- ❖ Superficie: 71.790 hectáreas, 717,90 km²
- ❖ Altitud: 650 m

4.4 Orografía

- Se ubican en las provincias fisiográficas altos de Chiapas, montañas de oriente y depresión central
- Esta formado por 51.03 porciento de llanos en mesetas escalonadas y lomeríos con llanuras limitando al norte por sierras

4.5 Hidrografía

- El municipio es drenado por el alto Grijalva y sus afluentes san Gregorio, grande cushi, jocote, Sabinada y San Caralampio

4.6 Datos demográficos

Población total

- Hombres: 32, 631
- mujeres : 34, 381
- total: 67, 012

- Viviendas particulares habitadas: 15, 430
- Población hablante de lengua indígena de 5 años y mas : 967

4.6.1 Densidad poblacional

- 72. 67 hab X KM cuadrado

4.6.2 Población de municipio de Comalapa

- Hombres: 32,631
- Mujeres: 34, 381
- Total: 67,012

4.6.3 Municipios mas poblados

- Tuxtla
- Villaflores
- Comitán de dominguez
- Chiapa de corzo
- Chilon
- Las margaritas

- Ocosingo
- Palenque
- San cristobal de las casas
- Tapachula

4.6.4 Municipios con población mas dispersa

- A partir del año 2000 la expansión se desacelera generando por primera vez en 35 años un decremento de 69 localidades para 2005.
- En 1970 el estado tenía 7,740 Localidades con una población de 1'569,053 habitantes.
- En 1980, 8,340 Localidades con una población de 2'084,717.
- En 1990, 16,422 Localidades con una población de 3'210,496.
- En 2000, 19,455 localidades con una población de 3'920,510.
- En 2005, Chiapas registró 19,386 localidades con una población de 4'293,459 habitantes.

4.6.5 acceso

Las vías de comunicación en el municipio. Principal centro comercial y política de la región es la cabecera municipal de Comitán. Influyen cuatro municipios: Frontera Comalapa, Margaritas y Maravilla Tenejapa.

4.6.6 Población por grupos de edad y sexo

Hombres: 32, 631

Mujeres: 34, 381

De los cuales se divide en 26178 menores de edad

31402 adultos

De cuales 3836 tienen más de 60 años.

4.7 Determinantes sociales

4.7.1 Actividad laboral

- Ganadería
- Agricultura
- Comercio

4.7.2 Tipo de vivienda

- En Frontera Comalapa hay un total de 12628 hogares.
- De estos 12517 viviendas, 2448 tienen piso de tierra y unos 1368 consisten de una habitación solo.
- 11364 de todas las viviendas tienen instalaciones sanitarias, 10654 son conectadas al servicio público, 11906 tienen acceso a la luz eléctrica.
- La estructura económica permite a 430 viviendas tener una computadora, a 3715 tener una lavadora y 9958 tienen televisión

5. Daño a la salud

5.1 MORBILIDAD

1. INFECCIONES RESPIRATORIAS AGUDAS
2. ENFERMEDADES DIARREICAS AGUDAS
3. INFECCION DE VIAS URINARIAS
4. ULCERAS, GASTRITIS Y DUODENITIS
5. GINGIVITIS Y ENF. PERIODONTAL
6. CONJUNTIVITIS
7. INFECCIONES DE TRANSMISION SEXUAL
8. ASMA
9. DIABETES MELLITUS NO INSULINODEPENDIENTE (TIPO II)
10. MORDEDURAS DE PERRO

5.2 MORBILIDAD

1. TUMORES MALIGNOS
2. DIABETES MELLITUS
3. ENFERMEDADES ISQUEMICAS DEL CORAZON
4. CIRROSIS Y OTRAS ENFERMEDADES CRONICAS DEL HIGADO
5. ENFERMEDAD CEREBROVASCULAR
6. ENFERMEDAD PULMONAR OBSTRUCTIVA CONICA
7. ENFERMEDAD HIPERTENSIVA
8. INFECCIONES RESPIRATORIAS AGUDAS BAJAS
9. ACCIDENTES DE VEHICULO DE MOTOR (TRANSITO)
10. NEFRITIS Y NEFOSIS

6. RECURSOS Y SERVICIOS

6.1 Situación actual de los servicios de salud en la Jurisdicción

En el siguiente cuadro se plasma el número de microrregiones, localidades de influencia y población de responsabilidad de la Jurisdicción Sanitaria III, y del municipio de **Frontera Comalapa**, incluyendo a las unidades del Instituto Mexicano del Seguro Social.

Jurisdicción Sanitaria III
Población y Localidades de responsabilidad
2018 SSA - IMSS

Fuente: Micro regionalización operativa 2018

* Se incluye el C.S. El Ixcán

| MUNICIPIO | ISECH MICRO | NUM. LOC. INFLUENCIA | POBLACION DE RESP.* | IMSS MICRO | NUM. LOC. INFLUENCIA | POBLACION DE RESP. |
|---------------|-------------|----------------------|---------------------|------------|----------------------|--------------------|
| FRA. COMALAPA | 10 | 119 | 48976 | 10 | 97 | 30449 |
| TOTAL | 117 | 1046 | 308210 | 88 | 745 | 220561 |

Unidades Acreditadas.

La acreditación es el proceso que consiste en verificar la calidad de la atención, seguridad del paciente y la infraestructura de las unidades médicas, con la finalidad de garantizar la cobertura de servicios a la población beneficiada con el Seguro Popular. A continuación, se presentan las unidades médicas acreditadas en los años de 2005, de 2007 a 2012. Las propuestas para acreditar durante 2013 a 2015

UNIDADES ACREDITAS EN EL 2005

| MUNICIPIO | UNIDAD MEDICA | TIPO DE UNIDAD | FECHA DE ACREDITACIÓN |
|-------------------|------------------------|--------------------------|-----------------------|
| FRONTERA COMALAPA | C.S. FRONTERA COMALAPA | C.S. CON HOSPITALIZACIÓN | 11/08/20005 |

UNIDADES ACREDITAS EN EL 2007

| MUNICIPIO | UNIDAD MEDICA | TIPO DE UNIDAD | FECHA DE ACREDITACIÓN |
|-------------------|------------------------|-----------------------|-----------------------|
| FRONTERA COMALAPA | C.S. CIUDAD CUAUHTEMOC | CENTRO DE SALUD RURAL | 24/10/2007 |

FUENTE: COORDINACIÓN DE ATENCIÓN MÉDICA.

UNIDADES ACREDITADAS 2010. PRIMERA ETAPA 11-18 JULIO

| MUNICIPIO | UNIDAD MEDICA | TIPO DE UNIDAD | POBLACIÓN |
|-------------------|---------------|----------------|-----------|
| FRONTERA COMALAPA | VERAPAZ | C.S. RURAL | 2267 |

UNIDADES ACREDITADAS 2015

| MUNICIPIO | UNIDAD MEDICA | TIPO DE UNIDAD | POBLACIÓN |
|---------------|---------------|-----------------------------|-----------|
| FRA. COMALAPA | Hospital | Hospital Básico comunitario | 75288 |

| | | | | | | |
|--|--------------|---|------------|-------------|------------|--------------|
| 1 | FRA.COMALAPA | C.S.R. CD CUAUHEMOC | C.S.R. | CSSSA002331 | 16 | 3343 |
| 2 | | C.S.R VERAPAZ | C.S.R. | CSSSA002384 | 15 | 2582 |
| 3 | | C.S.U FRONTERA COMALAPA | C.S.U. | CSSSA002314 | 9 | 28020 |
| 4 | | CASA DE S. AGUA ZARCA | CASA DE S. | CSSSA002396 | 7 | 2891 |
| 5 | | CASA DE S. EL PORTAL | CASA DE S. | CSSSA002355 | 6 | 2338 |
| 6 | | CASA DE S. BELLAVISTA DEL NORTE | CASA DE S. | CSSSA002326 | 4 | 2023 |
| 7 | | CASA DE S. EL TRIUNFO DE LAS 3 MARAVILLAS | CASA DE S. | CSSSA002372 | 7 | 1824 |
| 8 | | CASA DE S. MONTE REDONDO | CASA DE S. | CSSSA017615 | 3 | 2065 |
| 9 | | CASA DE S. NUEVO MEXICO | CASA DE S. | CSSSA002343 | 10 | 1673 |
| 10 | | UMM SANTA ROSA | E.S.I. | CSSSA002360 | 42 | 2217 |
| | | TOTAL SSA | | | 119 | 48976 |
| 1 | FRA.COMALAPA | UMR GUADALUPE GRIJALVA | UMR | CSIMO001466 | 18 | 2069 |
| 2 | | UMR JOAQUIN MIGUEL GUTIERREZ | UMR | CSIMO001471 | 10 | 2612 |
| 3 | | UMR PASO HONDO | UMR | CSIMO001500 | 4 | 4576 |
| 4 | | UMR DR RODULFO FIGUEROA | UMR | CSIMO001512 | 4 | 4484 |
| 5 | | UMR SAN CARALAMPIO | UMR | CSIMO001524 | 7 | 2625 |
| 6 | | UMR SINALOA | UMR | CSIMO001536 | 10 | 2360 |
| 7 | | UMR SABINALITO | UMR | CSIMO001541 | 9 | 2899 |
| 8 | | UMR NUEVO TRES LAGUNAS | UMR | CSIMO006062 | 13 | 1121 |
| 9 | | UMR NUEVO MAZAPA | UMR | CSIMO001495 | 6 | 2464 |
| 10 | | UMR NUEVA LIBERTAD | UMR | CSIMO001483 | 16 | 5239 |
| | | TOTAL IMSS | | | 97 | 30449 |
| TOTAL MUNICIPIO FRONTERA COMALAPA | | | | | 216 | 79425 |

6.3. Infraestructura en salud disponible

- .

Infraestructura ISECH. Unidades de primer nivel de atención

- .

El municipio de Frontera Comalapa cuenta con 13 establecimientos de salud, distribuidas en unidades médicas de primero y segundo nivel; así como establecimientos de apoyo entre las que están las casas maternas.

La distribución de las unidades de salud de primer nivel se presenta en la siguiente tabla.

**DIRECCION DE PLANEACION Y DESARROLLO
DESARROLLO DE INFRAESTRUCTURA EN SALUD
UNIDADES MÉDICAS 2015**

| MUNICIPIO | INSTITUTO DE SALUD (SSA) | | | | | | | | | | | |
|-------------------|--------------------------|---------------------|--------------------|-----------|------------|----------------|----------|----------|-------------|---------------|---------------|------------|
| | CENTRO SALUD C/HOSP. | CENTRO SALUD URBANO | CENTRO SALUD RURAL | ESI | CARA VANAS | CASAS DE SALUD | H.B.C. | CESS A | UNEM E CAPA | CLINICA MUJER | CASA MATE RNA | TOTAL SSA |
| FRONTERA COMALAPA | | 1 | 2 | 1 | | 6 | 1 | | 1 | 1 | | 13 |
| TOTAL | 2 | 4 | 31 | 11 | 5 | 60 | 2 | 4 | 2 | 2 | 4 | 127 |

Unidades Médicas de segundo nivel.

Las unidades médicas de segundo nivel de atención en la Jurisdicción Sanitaria No. III, son 4, el Hospital General “K” y el Hospital Materno Infantil, en la cabecera municipal de Comitán de Domínguez, el Hospital Integral Las Margaritas, ubicado en la cabecera municipal de Las Margaritas y el Hospital Guadalupe Tepeyac ubicado en el municipio de Las Margaritas.

**CAMAS CENSABLES Y NO CENSABLES
JURISDICCIONAL 2017**

El municipio de **Frontera Comalapa** tiene la capacidad de atención a través 24 camas, 20 camas son censables y 4 camas no censables. El indicador a nivel nacional es de 0.8 camas Censables por 1000 habitantes, a nivel estatal 0.5 y a nivel jurisdiccional de 0.58.

| MUNICIPIO | CAMAS CENSABLES |
|----------------------|-----------------|
| FRA COMALAPA | 24 |
| TOTAL JURISDICCIONAL | 194 |

6.4. *Indicadores básicos de servicios. 6.4.1. Recursos Físicos*

En la siguiente tabla se aprecian los recursos físicos para la salud con que cuenta el municipio de Frontera Comalapa

Jurisdicción Sanitaria III

Indicadores Básicos de Servicios de Salud

| Municipio | Recursos Físicos | | |
|----------------------|------------------|------|-------|
| | SSA | IMSS | Otros |
| Fra. Comalapa | 13 | 10 | 20 |
| Total | 127 | 88 | 135 |

Fuente: Plataforma de información SINERHIAS 2016

6.4.2. Recursos Humanos

Utilizando como fuente de datos la Plataforma Sinerhias con corte a diciembre del 2017, se integra la siguiente tabla donde se toma en cuenta al personal de los Hospitales Básicos Comunitarios, UNEME-CAPA.

| Jurisdicción Sanitaria III | | | |
|---|------------------|------|--|
| Indicadores Básicos de Servicios de Salud | | | |
| Municipio | Recursos Humanos | | |
| | SSA | IMSS | |
| Fra. Comalapa | 322 | 45 | |
| Total | 2818 | 419 | |

Fuente: Plataforma de información Sinerhias 2017

6.4.3. Servicios otorgados

En 117 microrregiones operativas del ISECH y 87 microregiones del IMSS se otorga atención de consulta externa, medicina preventiva, y de promoción para la salud y prevención de enfermedades

Los Hospitales localizados en Comitán de Domínguez, y en la localidad de Guadalupe Tepeyac, ofrecen además servicios de especialidades básicas, laboratorio y de imagenología básica



6.5. Productividad

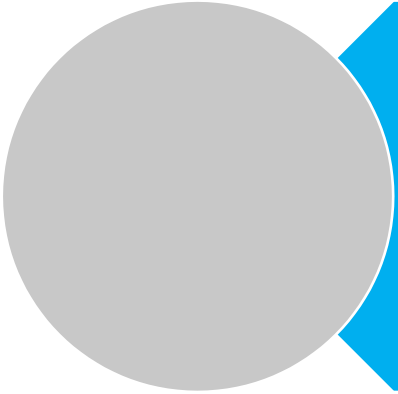

Se puede apreciar que el total de consultas otorgadas a nivel jurisdiccional durante el 2018 fue 600219

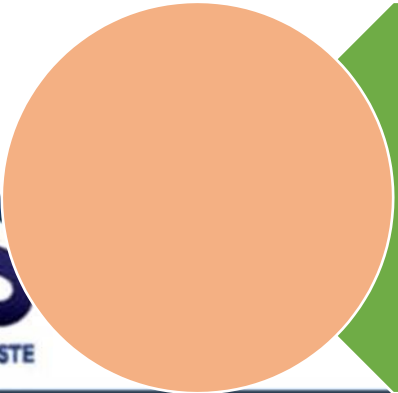

. En el municipio el total de consultas fue de 73,352, 57639 consultas de seguro popular, 30137 consultas de PROSPERA, se otorgaron 3854 consultas a embarazadas. A continuación detal.

| ACTIVIDAD | MUNICIPIO: FRONTERA COMALAPA | TOTAL JURISDICCIONAL |
|--|------------------------------|----------------------|
| Total de consultas | 73252 | 600219 |
| Pacientes referidos | 1796 | 11162 |
| Pacientes contra referidos | 3401 | 7312 |
| Consultas no médicas | 20834 | 153952 |
| Consultas seguro popular | 57639 | 525139 |
| Consulta PROSPERA | 30137 | 290571 |
| Migrantes atendidos | 156 | 989 |
| Indígenas atendidos | 6 | 38362 |
| Consultas a embarazadas | 3854 | 25729 |
| Consultas a puérperas | 823 | 8637 |
| Consulta atención integrada línea de vida | 38697 | 353125 |
| Consulta con presentación de cartilla | 33832 | 293793 |
| Detecciones | 43030 | 266072 |
| Estudios de laboratorio realizados | 148182 | 1151396 |

6.6. Referencia y Contrarreferencia

La mayoría de las unidades operativas refieren a los hospitales de concentración ubicados en Comitán de Domínguez, y éstos a las unidades de 2º nivel en Tuxtla Gutiérrez y Tapachula.

6.7. Población con acceso a servicios

Teniendo en cuenta los datos de INEGI: del Censo de Población y vivienda 2010, la población de la jurisdicción sanitaria III es de 465383 habitantes encontrándose distribuida de la siguiente manera:

267169 son derechohabientes de las instituciones brindadoras de salud de la región (IMSS, ISSSTE, SEDENA, Seguro Popular, instituciones privadas y otros), y 233,620 habitantes no son derechohabientes. No existe concordancia en los datos debido al flujo migratorio de la población.

POBLACIÓN DERECHOHABIENTE
JURISDICCIÓN SANITARIA No. III 2010
 FUENTE: DATOS CENSO INEGI 2010

| MUNICIPIO | POBLACION N 2010 | DERECHOHABIENTIA | | | | | |
|----------------------|---------------------|--------------------------|-----------------------------|-------|--------|---------|-------------------|
| | | SIN SERVICIOS MEDICOS | CON SERVICIOS MEDICOS | IMSS | ISSSTE | ISSTECH | SEGURO POPULAR |
| FRA. COMALAPA | 60021 | 36896 | 29996 | 5146 | 1874 | 602 | 22174 |
| TOTAL | 465383 | 233620 | 267169 | 35053 | 15168 | 3499 | 210208 |

6.8. Cobertura de atención

En el municipio de Frontera Comalapa, según INEGI 2010 existe una población de 76,369 habitantes, de los cuales 79,425 cuentan con cobertura de servicios, distribuidos en 216 localidades activas.

6.9. Cartera de Servicios

En las unidades ubicadas en área rural, la atención se otorga de lunes a viernes en turno matutino, mientras que en las unidades de cabeceras municipales la atención se proporciona en los turnos matutino, vespertino, nocturno y fin de semana, ofreciendo los servicios que se mencionan en la tabla siguiente:

| SERVICIOS | TURNOS | | | | | |
|------------------|----------|------------|--------|---------|----------------------|--------------------|
| | MATUTINO | VESPERTINO | NOCT.A | NOCT. B | FIN DE SEMANA DIURNO | FIN DE SEMANA OCT. |
| C. EXTERNA | X | X | | | X | |
| CIRUGIA | X | | | | | |
| GINECOBSTETRICIA | X | X | | | X | |
| PEDIATRIA | X | X | | | | |
| MED. INTEGRADA | X | | | | X | |
| HOSPITALIZACION | X | X | X | X | X | X |
| QUIROFANO | X | X | | | X | |
| C.E.Y.E | X | X | | | X | |
| URGENCIAS | X | X | X | X | X | X |
| LABORATORIO | X | X | X | X | X | X |
| RAYOS X | X | X | | | X | X |
| ULTRASONIDO | X | | | | X | |
| TRABAJO SOCIAL | X | X | | | X | |
| CASA MATERNA | X | X | X | X | X | X |
| EPIDEMIOLOGIA | X | | | | X | |
| MED. PREVENTIVA | X | | | | X | |
| PSICOLOGIA | X | | | | | |
| NUTRICION | X | | | | | X |
| ODONTOLOGIA | X | X | | | X | |

SECRETARIO DE SALUD
DR. JOSÉ MANUEL CRUZ CASTELLANOS

JEFATURA JURISDICCIONAL
DR. HENRY JOEL HERNANDEZ BALLINAS

SECRETARIO TECNICO

SECRETARIO TECNICO

GESTION DE LA CALIDAD
Dra. Verónica Álvarez Montelongo

ENLACE JURIDICO.
Lic. Jorge A. Córdova Solís

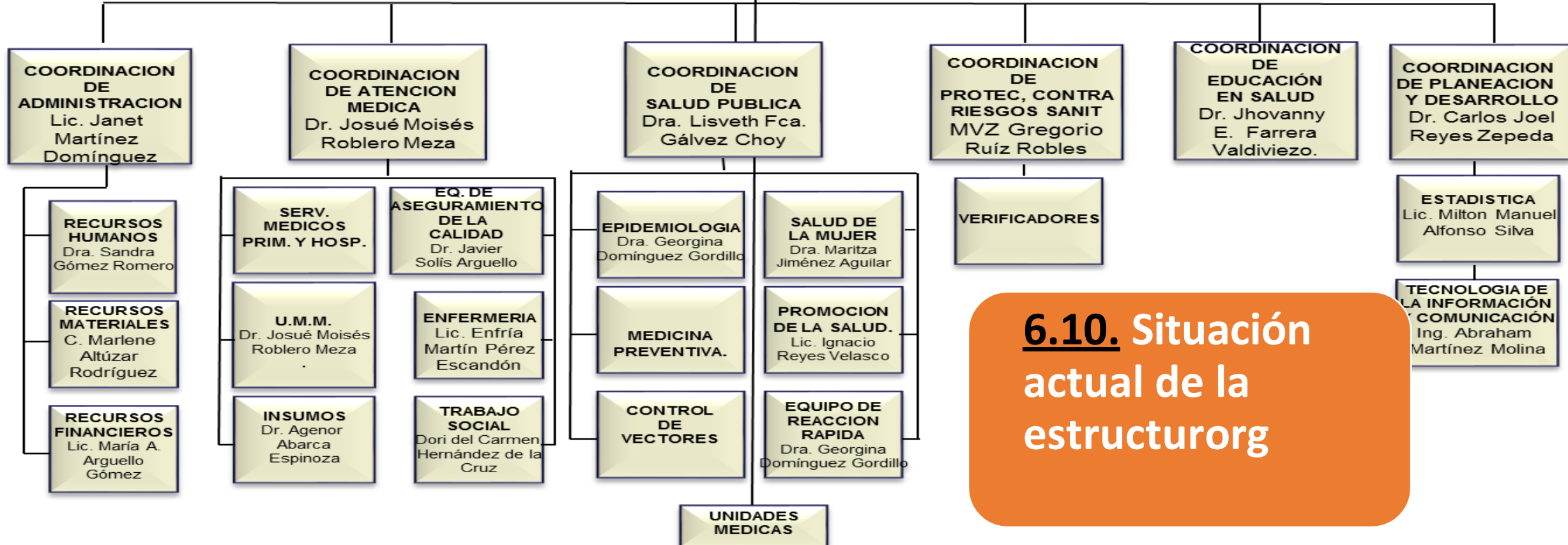

6.10. Situación actual de la estructurorg

6.11. Abasto de insumos

De acuerdo a datos obtenidos de la Coordinación de atención médica de la jurisdicción sanitaria, el abasto de insumos en las 117 unidades operativas de primer nivel se encuentra en promedio en el 30%, este indicador general se ve reflejado en cada uno de los municipios.

cabe hacer mención que esto se ve agudizado por el recorte al presupuesto que impide cumplir al 100% con las rutas de distribución, falta de definición desde nivel estatal del proveedor de los insumos, acciones de tipo sindical tales como asambleas permanentes en demanda del cumplimiento de compromisos que incluyen derechos de los trabajadores entre los que se encuentran contar con los insumos e infraestructura necesaria para otorgar atención a nuestra población universo de trabajo.

6.12. Financiamiento

Para que los diversos programas de Salud que existen en la Jurisdicción Sanitaria III, realicen actividades de atención, prevención, y rehabilitación de enfermedades en el municipio de **Frontera Comalapa**

se destinan recursos económicos que canalizan recursos principalmente El Sistema de Protección Social en Salud, y el programa PROSPERA, por mencionar los más relevantes.

6.13. Participación del H. Ayuntamiento en la atención de salud

Las autoridades municipales son una parte fundamental en la prevención de las enfermedades, de tal manera que participan en actividades de regulación y fomento sanitario que inciden directamente para contrarrestar los riesgos para la salud de la población algunos de ellos los constituyen los rastros, los mercados y los basureros; así como los establecimientos donde se preparan alimentos como las fondas, cocinas económicas, taquerías y restaurantes.

Manejo adecuado del agua para consumo humano

El municipio de Frontera Comalapa tiene 10,654 tomas domiciliarias lo que beneficia a una población de 50,328 habitantes

En cuanto a las fuentes de abastecimiento y tratamiento de agua, la región III Fronteriza cuenta con un total de 1,726 fuentes de abastecimiento entre las cuales 36 son pozos profundos, 686 manantiales, 1004 otras (gravedad, bombeo, pluvial, olla o mixto), permitiendo un volumen de extracción de 18,052 miles de m3.

| Municipio | Numero de Tomas Domiciliarias | Población con agua potable |
|---------------|-------------------------------|----------------------------|
| Fra. Comalapa | 10,654 | 50,328 |



6.14. Estrategias de los servicios de salud y la Interculturalidad.

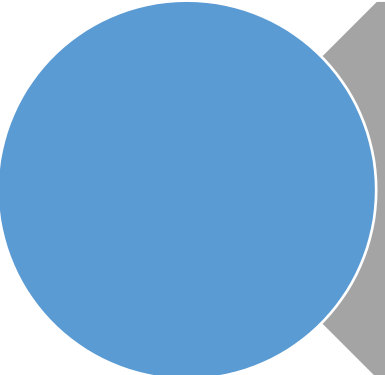

Las estrategias que se implementan para mejorar son cursos de capacitación anuales, evaluación de la información vertida a la plataforma de información en salud, con la finalidad de dar seguimiento a cada una de sus acciones



Ayuntamiento Municipal de **Frontera Comalapa** en coordinación con el Programa de Salud Reproductiva de la Jurisdicción Sanitaria No. III, se ha logrado continuar con la capacitación a parteras, actualmente se cuenta con 46 parteras censadas, de las cuales 43 han sido capacitadas, 23 se encuentran informando hasta el mes de dici2017

-

6.15. Estrategias de los servicios de salud y los migrantes.

-

En esta región se registra gran movimiento migratorio, las principales causas de emigración son; falta de fuentes de trabajo y búsqueda de mayores ingresos debido que la principal actividad en la zona es la primaria: agricultura (siembra de maíz, frijol, melón, etc.), viajan al centro de la República y a los Estados Unidos de Norte América

-

Según datos de INEGI 2010 el porcentaje de la población migrante es de 2.50.

- **Emigración interna**

- En el 2005 salieron de Chiapas 89 762 personas para vivir en otra entidad. De cada 100 personas, 18 se fueron a vivir a Baja California, 14 a Quintana Roo, 7 al estado de México, 6 a Tabasco y 6 al Distrito Federal

- **Inmigración interna**

- En el 2005 llegaron de otras ciudades a vivir a Chiapas a 24 038 personas. De cada 100 personas 14 proviene de Tabasco, 14 del Estado de México, 12 del Distrito Federal, 12 de Ignacio de la Llave y 10 de Oaxaca.

- **Emigración internacional**

- Al año 2000, 9275 habitantes de Chiapas se fueron de esta entidad para vivir en Estados Unidos de América, esto significa dos de cada 1000 personas, el promedio nacional es de 16 de cada 1000.

7. Priorización de los daños

Una vez realizando el análisis de los datos obtenidos de las fuentes secundarias, es para conocer los datos sobre la población y las comunidades que la rodean, al igual de esta forma vemos el análisis de las morbilidades y mortalidades que se presenta.

8. Comentarios finales

En el municipio de Frontera Comalapa, sabiendo que pertenece a nuestro estado Chiapas, el índice de habitantes menores de 500 , representando el 86.9%, del total de localidades del municipio, en jurisdicción Sanitaria III abarca una población de 595,777 habitantes en lo que se encuentran diferentes condiciones de vida. La principales 10 causas de enfermedad en genera, se registra en orden de frecuencia durante el año 2018 en el municipio de Frontera Comalapa. Con respecto con la mortalidad, el primer lugar de caudas en el municipio de Frontera Comalapa, lo ocupa la diabetes mellitus con una tasa de 59.69 X 100,000 habitantes y un 14.16% total de casos. Así mismo se tiene oportunidad de mejorar los procesos en la atención de la crónica degenerativos, embarazadas, enfermedades diarreicas agudas y las infecciones respiratorias aguda en menos de cinco años, que se ven reflejados con la atención medica.

9. propuestas

En cuanto a las tendencias es importante observar que en las enfermedades crónico degenerativas se manifiesta una línea a la alza lo cual obliga a reforzar las medidas preventivas y fomentar el autocuidado de la salud con el empoderamiento de la comunidad.

reactivando las redes de apoyo a nivel local, como los comités de salud, auxiliares y parteras.



Pirámide poblacional

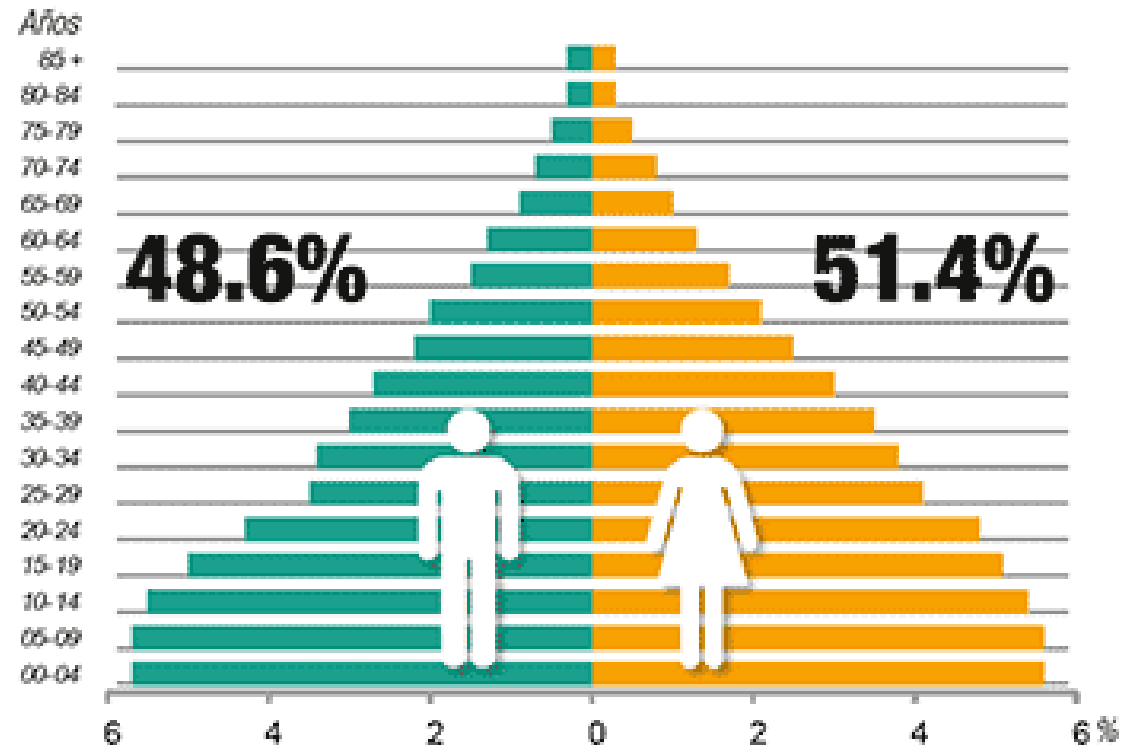

Frontera Comalapa

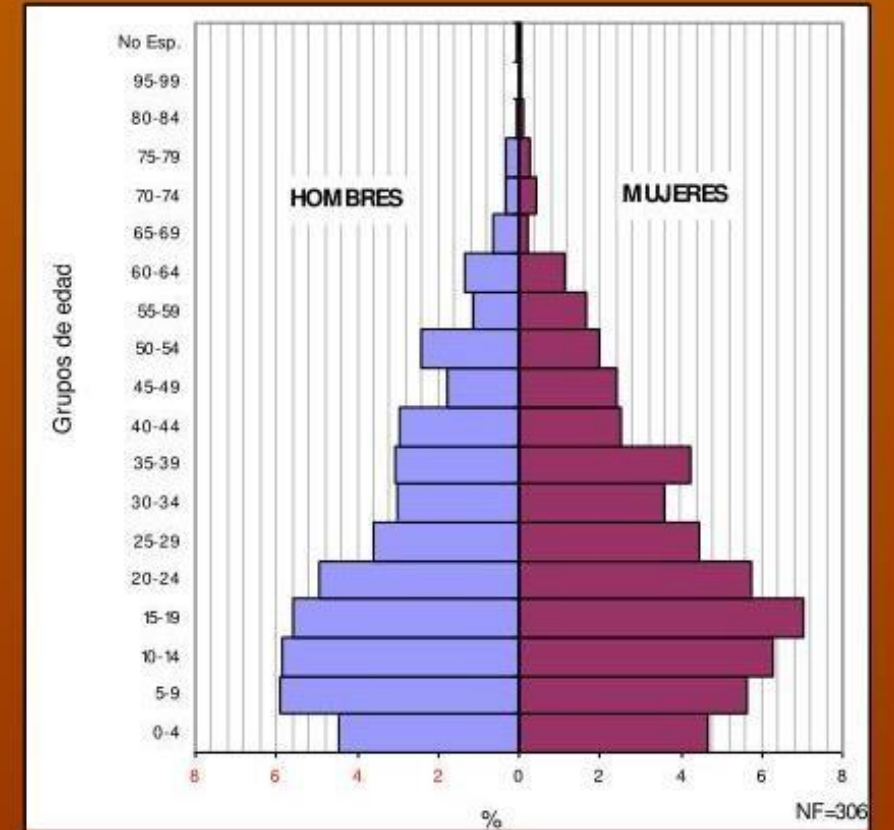

Bibliografía

SALUD, SECRETARIA DE SALUD. Diagnostico integral de salud del municipio de FRONTERA COMALAPA.2019. Recuperado de un PDF el día 21 de Junio del 2020.

