



UNIVERSIDAD DEL SURESTE



LICENCIATURA EN MEDICINA HUMANA

MATERIA:

SALUD PUBLICA II

TRABAJO:

Estudio demográfico de La Trinitaria

Docente:

Dr. Culebro Castellanos Cecilio

Alumna:

SOLÍS PINEDA IRVIN URIEL

SEMESTRE Y GRUPO:

2º "A"

COMITÁN DE CHIAPAS A 01 DE ABRIL DEL 2020

Indice

| | |
|--|---------|
| INTRODUCCIÓN | 3 |
| OBJETIVO..... | 4 |
| HISTORIA..... | 5 |
| AUTORIDADES AUXILIARE..... | 6 |
| DELIMITACIÓN Y FACTORES DETERMINANTES | 7 |
| ÁREA NATURALES PROTEGIDAS..... | 8 Y 9 |
| GEOGRAFÍA, HIDROGRAFÍA | 10 |
| LOCALIZACIÓN FLORA Y FAUNA | 11 Y 12 |
| EXTENSIÓN, PRINCIPALES ECOSISTEMAS | 13 Y 14 |
| ATRATIVOS DE LUGARES, FIESTAS, DANZA Y TRADICIONES MUSICA, GASTRONOMÍA..... | 15 |
| POBLACIÓN | 16 Y 17 |
| DETERMINANTES SOCIALES | 18 |
| REZAGO SOCIAL | 19 |
| ESCOLARIDAD..... | 20-27 |
| SALUD | 28 Y 29 |
| RECURSOS Y SERVICIOS | 30 |
| PROPUESTAS | 31-32 |
| CONCLUSIONES..... | 33 |
| BIBLIOGRAFÍA..... | 34 |

INTRODUCCIÓN

En este trabajo se valoran las actuales estrategias de promoción de la salud basadas en el bienestar alcanzado, la acción intersectorial, la participación de la población en el cuidado de su salud y la reorientación de los servicios a través del desarrollo de sistemas locales de salud, teniendo en cuenta aspectos de la evolución del concepto salud-enfermedad y considerando que la salud depende de cuatro elementos principales: la biología humana, el medio ambiente, los estilos de vida y la organización de los servicios. Paralelamente se menciona la importancia que, en la democratización de la vida ciudadana, van adquiriendo los procesos de descentralización y de fortalecimiento municipal. Englobando todos estos aspectos se plantea la posibilidad de aplicar la estrategia de municipios saludables, como una forma alternativa y propiciatoria del desarrollo y el bienestar y como una manera de distribuir más equitativamente la salud. Para que los efectos de esta estrategia tengan un mayor alcance, se propone apoyar la creación de un movimiento regional de municipios saludables.

También se van a representar de manera grafica los datos cuantificados en cuanto a la población tomando en cuenta la estadística y probabilidad ya que estos datos no son definitivos si se toma en cuenta la transición y cambio poblacional de la gente que va y viene en la comunidad. En este trabajo se tomaron en cuenta las condiciones geográficas de la población ya que debido a esto es el por que de sus cambios poblacionales y tipo de flora con fauna. Estos determinantes nos llevaron a distintas conclusiones tales como las necesidades sociales que se presentan que van desde lo mas básico como es la buena alimentación y forma de vida de las personas lo cual nos da a entender el tipo de enfermedades que pueden padecer estos. A continuación, mostraremos de forma escrita y grafica la idea o percepción de lo comentado basándonos en datos oficiales.

OBJETIVOS

Objetivos generales

La caracterización de los padres y madres, y de la comunidad se puede realizarse de muchas maneras, mediante diferentes métodos, por ejemplo:

- Observación de las familias, visitas a los hogares.
- Entrevistas y encuestas a los padres y madres. (en especial entrevista grupal).
- Entrevista a dirigentes o representantes de organizaciones e instituciones comunitarias.
- Composiciones y dibujos realizados por los alumnos de escuelas en trinitaria. (por ejemplo: “Cómo es mi familia).

Objetivo específicos

1. Establecer una comunidad auto suficiente.
2. Proveer a todos sus miembros de un mejoramiento en los estándares de calidad de vida.
3. Extensión de la capacidad social, cultural y productiva entre todos sus miembros.
4. Crear programas sociales y comunitarios.
5. Inculcar entre sus miembros la necesidad de compartir de una manera saludable, pacífica y bien intencionada con los demás.
6. Proteger el medio ambiente y los eco sistemas existentes en la zona.
7. Promover el establecimiento de programas de educación ambiental.
8. Promover la investigación científica en diferentes campos.
9. Promover el manejo racional de la tierra a través de técnicas apropiadas.
10. Promover el rescate de las leyendas y tradiciones de las poblaciones indígenas locales.

HISTORIA

Este municipio y cabecera la trinitaria, son parte de antiguos asentamientos prehispánicos. La Trinitaria está situada en la parte sur de la meseta Comiteca, pertenece a la zona del Grijalva y es un municipio fronterizo con Guatemala. En tiempos prehispánicos se denominaba Zapaluta, que en nahoa significa: "Caminos de enanos", y los tojolabales la nombraron "Tierra de plátanos". En los años de la conquista, soldados de Pedro Portacarrero llegaron a los llanos de Zapaluta, pero fueron detenidos por Mazariegos. En la época de la colonia, los frailes se encargaron de la evangelización, quedando como testimonio las ruinas de Coapa, de San José Coneta y el actual templo de la Santísima Trinidad, así como las ermitas de San Sebastián, Guadalupe y Santa Cruz. En 1821, Zapaluta y Comitán proclamaron la independencia de Chiapas, como consta en el acta respectiva. En 1911, el gobernador Flavio Guillén decreta oficialmente el nombre de La Trinitaria para este municipio, el cual guarda celosamente entre sus joyas turísticas las grutas de San Francisco, la impresionante cima y los Lagos de Montebello, de excitantes colores. Durante mucho tiempo La Trinitaria fue aduana fronteriza de [Comitán](#).

Personajes Ilustres

Flavio Guillén Anchieta (1871-1933)

Escritor y político, gobernador de Chiapas.

Antonio Vera Guillén (1900-1957)

Poeta y político, fue magistrado del Tribunal Superior de Justicia.

Humberto Espinosa

Presidente municipal y uno de los fundadores de la Sala Popular de Lectura.

Policrónico Figueroa (1887-1971)

Escritor costumbrista y bibliotecólogo.

Eduardo Solís Guillén

Vicealmente de la armada de México

AUTORIDADES AUXILIARES

Son Autoridades Auxiliares todas aquellas personas con cargo honorífico electas de manera pública y que constituyen el punto de contacto más inmediato entre la Autoridad Municipal y la comunidad, reconociendo las expectativas y necesidades reales de la población, así como colaborar en la realización de las políticas que el Ayuntamiento define para sus comunidades. Tratándose de Jefes de Sector o de Sección y Jefes de Manzana serán nombrados por el Ayuntamiento.

Para el cabal cumplimiento de las funciones reconocidas en la Ley Orgánica, Bando Municipal, Reglamento y demás ordenamientos aplicables, las Autoridades Auxiliares y Organismos de Participación Social recibirán en todo momento, el reconocimiento y apoyo de la Administración Municipal.

Las Autoridades Auxiliares y los Consejos de Participación Ciudadana serán electos de acuerdo a alguna de las modalidades siguientes:

- A. Asamblea General con voto directo y abierto;
- B. Asamblea General con voto directo y secreto; y/o,
- C. Por voto Universal, directo y secreto con boletas depositadas en urnas.

Para ser Autoridad Auxiliar o miembro de Participación Social se requiere:

- I.- Ser ciudadano en pleno goce de sus derechos civiles y políticos;
- II.- Ser vecino de la comunidad que se desea representar;
- III.- Acreditar estar al corriente de sus posibles cooperaciones comunitarias, en materia catastral, de obra pública y/o servicios públicos;
- IV.- No tener antecedentes penales por delito intencional que haya causado sentencia ejecutoria y ser de reconocida probidad;
- V.- Contar con credencial de elector vigente;
- VI.- Tener al corriente las aportaciones señaladas por el Código Financiero del Estado de México y sus obligaciones ciudadanas; y,
- VII.- Haber tenido mayoría de votos en la elección convocada por el Ayuntamiento para este fin

DELIMITACIÓN Y FACTORES DETERMINANTES

Ubicación geográfica

Coordenadas: Entre los paralelos 15°45' y 16°13' de latitud norte; los meridianos 91°22' y 92°13' de longitud oeste; altitud entre 400 y 1 900 m.

Colindancias: Colinda al norte con los municipios de Comitán de Domínguez, La Independencia y Las Margaritas; al este con el municipio de Las Margaritas y La República de Guatemala; al sur con La República de Guatemala y el municipio de Frontera Comalapa; al oeste con los municipios de Frontera Comalapa, Socoltenango, Tzimol y Comitán de Domínguez.

Otros datos: Ocupa el 2.21% de la superficie del estado. Cuenta con 424 localidades y una población total de 60 417 habitantes.

ÁREAS NATURALES Y PROTEGIDAS

Áreas verdes

Parque Nacional Lagunas de Montebello

- **Ubicación:** Se localiza en los municipios de La Independencia y La Trinitaria, en el Estado de Chiapas.
- **Categoría:** Parque Nacional.
- **Dirección Regional:** Frontera Sur, Istmo y Pacífico Sur.
- **Fecha de decreto:** 6 de diciembre de 1959.
- **Clima:** Templado húmedo con lluvias todo el año.

Esplendorosas tonalidades turquesas y esmeraldas son los que integran a más de 60 lagunas que forman parte de esta maravillosa Área Natural Protegida, su sola contemplación justifica la visita. Se ubica en una región hidrológica de alta riqueza biológica.



Atractivos naturales:

Cuevas, grutas y/o cavernas, lagos transparentes de colores verde esmeralda al azul turquesa, ríos, cenotes, caídas de agua, rodeados de bosque de niebla, o bosque de liquidambar-encino-pino, humedales, atardeceres espectaculares, avifauna y orquideoflora.

Fenómenos naturales:

Avistamiento de gran diversidad de aves de bosque o acuáticas (de acuerdo a las temporadas).

Designaciones internacionales:

- Sitio RAMSAR - Convención de Humedales, 2003.
- Reserva de la Biosfera MAB-UNESCO, 200.

Fenómenos naturales:

Avistamiento de gran diversidad de aves de bosque o acuáticas (de acuerdo a las temporadas).

Designaciones internacionales:

- Sitio RAMSAR - Convención de Humedales, 2003.
- Reserva de la Biosfera MAB-UNESCO, 2009.

Fenómenos naturales:

Avistamiento de gran diversidad de aves de bosque o acuáticas (de acuerdo a las temporadas).

Designaciones internacionales:

- Sitio RAMSAR - Convención de Humedales, 2003.
- Reserva de la Biosfera MAB-UNESCO, 200.

Fenómenos naturales:

Avistamiento de gran diversidad de aves de bosque o acuáticas (de acuerdo a las temporadas).

Designaciones internacionales:

- Sitio RAMSAR - Convención de Humedales, 2003.
- Reserva de la Biosfera MAB-UNESCO, 2009.

GEOGRAFÍA E HIDROGRAFÍA

Geografía de trinitaria

Periodo: Cretácico (68.41%), Cuaternario (14.46%) y Paleógeno (10.79%)

Roca: Sedimentaria: Caliza (60.78%), caliza-lutita (17.07%), limolita-arenisca (5.31%), lutitaarenisca (1.06%) y conglomerado (0.92%) Suelo: Aluvial (14.08%) y residual (0.38%)

Edafología

Suelo dominante: Phaeozem (26.69%), Luvisol (23.56%), Leptosol (23.17%),

Vertisol (15.50%), **Acrisol** (3.24%), **Planosol** (2.53%), **Cambisol** (1.15%), Chernozem (1.08%), Fluvisol (0.80%) y Regosol (0.46%)

Hidrografía

Región hidrológica: Grijalva-Usumacinta (100%)

Cuenca: Grijalva-La Concordia (72.85%) y R. Lacantún (27.15%)

Subcuenca: R. Lagartero (33.40%), P. La Angostura (31.52%), R. Comitán (18.21%), R. Lacantún (7.73%), R. Salegua (4.28%), R. Aguacatenango (3.65%) y R. Santo Domingo (1.21%)

Corrientes de agua: Perennes: Veracruz, San Juan, El Sabinal, Nashaúc y San Gregorio.

Intermitentes: El Jovo, El Sabinal, Sabinal, Santa Elena y La Tapadera.

Cuerpos de agua: Perennes (0.64%):

Fisiografía

Provincia: Sierras de Chiapas y Guatemala (99.21%)

Subprovincia: Altos de Chiapas (52.50%), Depresión Central de Chiapas (39.85%) y Sierra Laczndona (7.65%)

Sistema de topoformas:

Meseta con cañadas (39.85%), Lomerío con cañadas (29.29%), Sierra alta de laderas tendidas (23.21%) y Sierra alta plegada con cañadas (7.65%)

LOCALIZACIÓN FLORA Y FAUNA

Clima

Rango de temperatura: 18 – 26°C Rango de

precipitación: 800 –3 500 mm

Clima: Cálido subhúmedo con lluvias en verano, menos húmedo (47.54%), semicálido subhúmedo con lluvias en verano, de humedad media (21.88%), semicálido húmedo con abundantes lluvias en verano (13.78%), semicálido subhúmedo con lluvias en verano, más húmedo (13.75%), cálido húmedo con abundantes lluvias en verano (1.68%) y cálido subhúmedo con lluvias en verano, de humedad media (1.37%)

Uso del suelo y vegetación

Uso del suelo:

Agricultura (28.74%), pastizal cultivado (13.99%) y zona urbana (0.80%)

Vegetación:

Selva (24.16%), bosque (22.71%), pastizal inducido (8.01%), tular (0.76%) y vegetación de galería (0.19%)

Uso potencial de la tierra

Agrícola:

Para la agricultura mecanizada continua (27.63%) Para la agricultura de tracción animal continua (10.34%) Para la agricultura de tracción animal estacional (6.62%) Para la agricultura manual continua (2.85%) Para la agricultura manual estacional (4.69%) No aptas para la agricultura (47.87%)

Pecuario

Para el establecimiento de praderas cultivadas con maquinaria agrícola (27.63%) Para el establecimiento de praderas cultivadas con tracción animal (15.71%) Para el aprovechamiento de la vegetación de pastizal (1.91%) Para el aprovechamiento de la vegetación natural diferente del pastizal (30.23%) Para el aprovechamiento de la vegetación natural únicamente por el ganado caprino (3.65%) No aptas para uso pecuario (20.87%)

Zona urbana

Las zonas urbanas están creciendo sobre rocas sedimentaria del Cretácico, en lomerío con llanuras; sobre áreas donde originalmente había suelos denominados Luvisol, Vertisol, Planosol, Leptosol y Phaeozem; tienen climas semicálido subhúmedo con lluvias en verano, de humedad media y semicálido subhúmedo con lluvias en verano, más húmedo y están creciendo sobre terrenos previamente ocupados por agricultura, bosque y pastizal.

Localización

Se asienta en los límites del Altiplano Central y de la Depresión Central, siendo montañosa aproximadamente la mitad de su terreno, sus coordenadas geográficas son 16° 08"€ ™N y 92° 03'W.

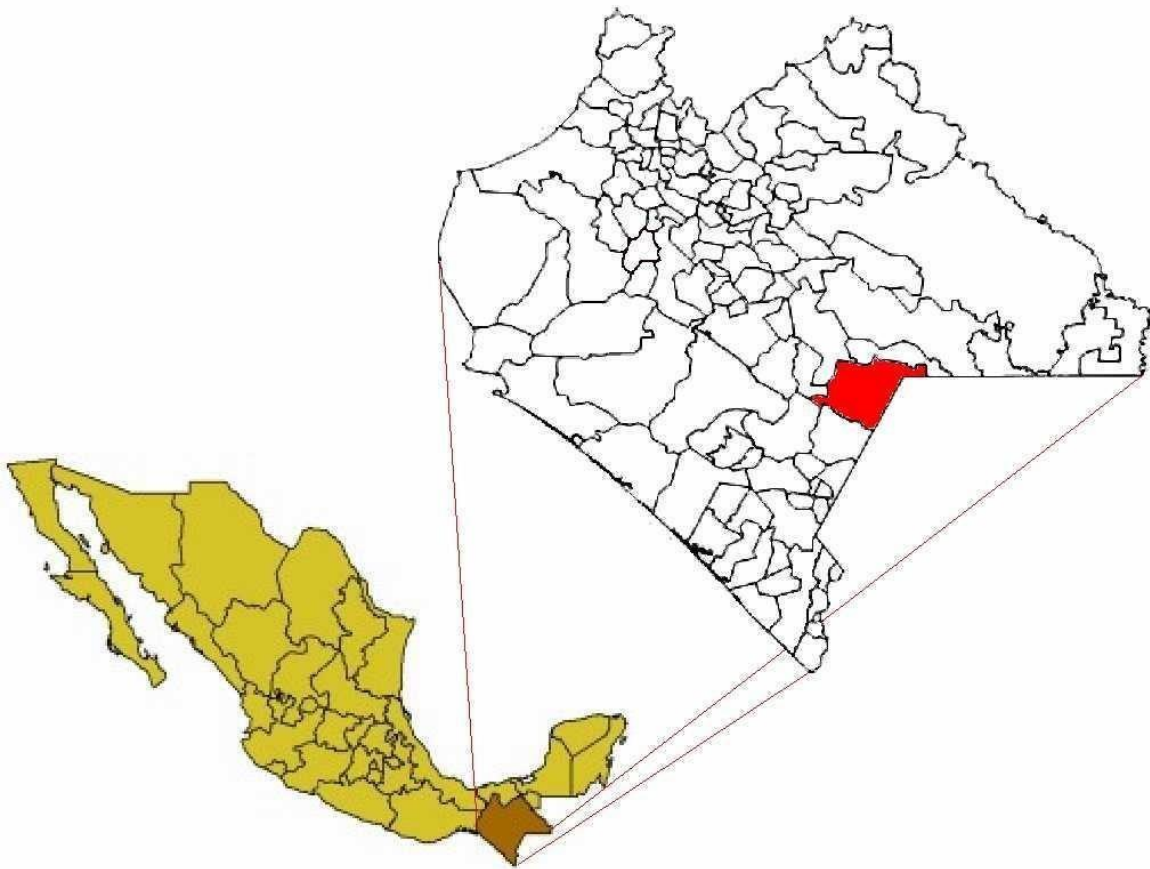

Limita el norte con el municipio de La Independencia, al sur con Frontera Comalapa y Chicomuselo al oriente con la República de Guatemala y al poniente con los municipios de Tzimol y Comitán.

EXTENSIÓN, PRINCIPALES ECOSISTEMAS

Chiapas posee una gran variedad de recursos naturales, desafortunadamente su explotación irracional ha devastado extensas áreas de bosques y Selvas, provocando la pérdida de especies de flora y fauna silvestre. Ocupa gran parte del Parque Nacional Lagos de Montebello.



Lagunas de Montebello (Parque Nacional) Decreto: 16 de diciembre de 1959.

Se localiza en la zona fronteriza, en los Municipios de La Independencia y La Trinitaria, en el relieve fisiográfico de los Altos de Chiapas sus coordenadas extremas son: 16°04'30"CT y 16°09'45" latitud Norte y 91 °33'04" y 91 «43'00" de longitud Oeste).



Está formada por 63 lagos de distintos tamaños y colores, formando parte de la llamada Cuenca Endorreica de Comitán: destacan por su belleza Tzisco. Montebello. Poioi, Bosque Azul, San Lorenzo, La Esmeralda. Ensueño v San José. Comprende parte de la Zona Arqueológica Maya Chincultic y las Cavernas del FViente de Dios. La vegetación predominante consiste en bosques

mixtos de pino, pino-encino y pino-encino-liquidámbar; existe una importante abundancia de orquídeas v fauna silvestre: selva alia oerennjfolia. selva de oalería. vegetación xerófila y secundaria.

Administración a cargo del CONANP.

EXTENSIÓN, PRINCIPALES ECOSISTEMAS

Chiapas posee una gran variedad de recursos naturales, desafortunadamente su explotación irracional ha devastado extensas áreas de bosques y Selvas, provocando la pérdida de especies de flora y fauna silvestre. Ocupa gran parte del Parque Nacional Lagos de Montebello.



Lagunas de Montebello (Parque Nacional) Decreto: 16 de diciembre de 1959.

Se localiza en la zona fronteriza, en los Municipios de La Independencia y La Trinitaria, en el reo ion fisiográfica de los Altos de Chiaoas fsus coordenadas extremas son: 16°04'3CT y 16°09"45" latitud Norte y 91 °33'04" y 91 «43'00" de longitud Oeste).



Está formada por 63 lagos de distintos tamaños y colores, formando parte de la llamada Cuenca Endorreica de Comitán: destacan por su belleza Tzisco. Montebello. Poioi, Bosque Azul, San Lorenzo, La Esmeralda. Ensueño v San José. Comprende parte de la Zona Arqueológica Maya Chincultic y las Cavernas del FViente de Dios. La vegetación predominante consiste en bosques mixtos de pino, pino-encino y pino-encino-liquidámbar; existe una importante abundancia de orouídeas v fauna silvestre: selva alia oerennjfolia.

selva de oalería. vegetación xerófila y secundaria. Administración a cargo del CONANP

Atractivos de lugares, fiestas, danza, tradición musical y gastronomía

Atractivos turísticos:

Parque Nacional Lagos de Montebello. La Zona Arqueológica de Chinkultic. El famoso cenote Agua Azul y Parador Museo Santa María.

Fiestas, Danzas y Tradiciones Las celebraciones más importantes son: San Sebastián, El Padre Eterno, La Trinidad, La Santa Cruz y Virgen de Guadalupe. Música de banda y ranchera.

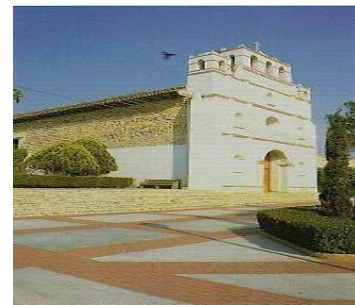

Gastronomía

Carne mole caldoso acompañados de dulces batidos, melcochas y los famosos caramelos de miel de abeja.



POBLACIÓN

Datos generales

| | |
|-----------------------------|----------------------------------|
| Población 2005 [1] | 60,417 Habitantes |
| Población 2010 [2] | 72,769 Habitantes |
| Superficie [3] | 1608.376 Km ² |
| Densidad de población [4] | 45.24 Habitantes/Km ² |
| Ubicación en la entidad [3] | Sureste |
| Tipo de urbanización [5] | No urbano |

Cobertura

| | |
|--|---------------------------|
| PDZP | Sí |
| Tipo de municipio | Grado de marginación alto |
| <u>Consultar localidades de la cobertura</u> | |

Municipio de la Cruzada Nacional contra el Hambre Sí

Fuente SEDESOL (2014). Reglas de Operación del Programa para el Desarrollo de Zonas Prioritarias (PDZP), para el ejercicio fiscal 2014, publicado en el Diario Oficial de la Federación el 28/12/2013. Disponible en: http://www.microrregiones.gob.mx/documentos/2014/RO_PDZP2014_DOF.pdf

Distribución de la población por tamaño de localidad, 2010

| Tamaño de localidad (Número de habitantes) | Población | % Población | Número de localidades | % Localidades |
|---|---------------|-------------|-----------------------|---------------|
| Menos de 100 | 6,151 | 8.45 | 308 | 74.22 |
| 100 a 499 | 17,166 | 23.59 | 76 | 18.31 |
| 500 a 1,499 | 16,997 | 23.36 | 20 | 4.82 |
| 1,500 a 2,499 | 14,564 | 20.01 | 7 | 1.69 |
| 2,500 a 4,999 | 8,849 | 12.16 | 3 | 0.72 |
| 5,000 a 9,999 | 9,042 | 12.43 | 1 | 0.24 |
| 10,000 y más | 0 | 0 | 0 | 0 |
| Total | 72,769 | 100 | 415 | 100 |

Fuente: INEGI. Censo de Población y Vivienda, 2010.

Distribución de la población por la edad de la localidad, 2010

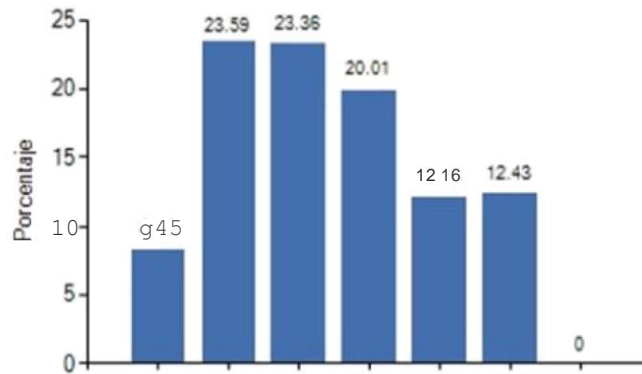

Principales localidades

| Clave | Nombre | Población | Porcentaje de población municipal | Cabecera municipal | Localidad Estratégica (q) |
|-----------|------------------------------|-----------|-----------------------------------|--------------------|---------------------------|
| 070990001 | LA TRINITARIA | 9,042 | 12.43 | ✓ | ✓ |
| 070990073 | LA ESPERANZA | 2,549 | 3.5 | | |
| 070990114 | LÁZARO CÁRDENAS | 3,699 | 5.08 | | |
| 070990136 | JOSE MARIÁ MORELOS | 2,601 | 3.57 | | |
| 070990172 | EL PORVENIR AGRARISTA | 2,468 | 3.39 | | |
| 070990548 | FRANCISCO MADERO | 302 | 0.42 | | ✓ |
| 070990689 | NUEVA LIBERTAD (EL COLORADO) | 1,182 | 1.62 | | ✓ |

Total: 30.01

Población de La Trinitaria

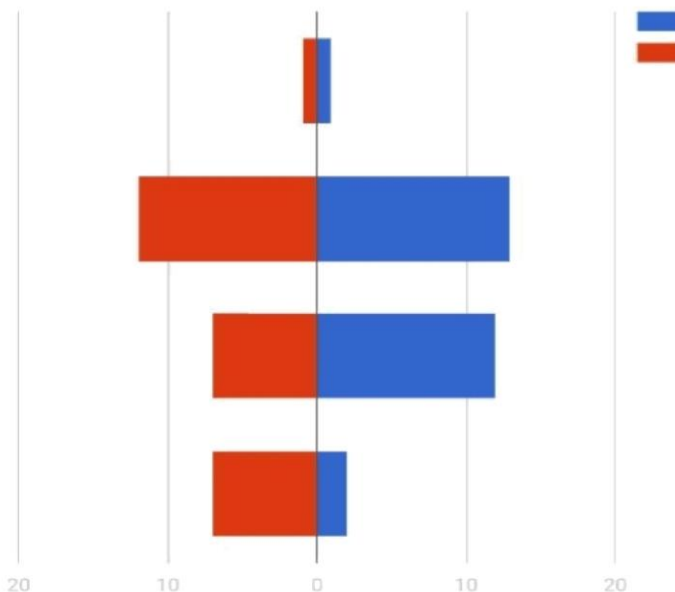

DATOS UTILIZADOS EN LA PIRÁMIDE POBLACIONAL

- Bebés (Hombres de 0 a 4 años): 2
- Jóvenes (Hombres de 5 a 14 años): 12
- Adultos (Hombres de 15 a 59 años): 13
- Ancianos (Hombres de 60 años o más): 1
- Bebés (Mujeres de 0 a 4 años): 7
- Jóvenes (Mujeres de 5 a 14 años): 19
- Adultas (Mujeres de 15 a 59 años): 25
- Ancianas (Mujeres de 60 años o más): 2
- Total Personas de 0 a 4 años: 9 (%)
- Total Personas de 5 a 14 años: 31 (%)
- Total Personas de 15 a 59 años: 38 (%)
- Total Personas de 60 años o más: 3 (%)
- TOTAL POBLACIÓN: 79

DETERMINANTES SOCIALES

- ✦ Condiciones socioeconómicas culturales y
- ✦ Ambientales Agricultura y producción de alimentos
- ✦ Educación Ambiente laboral
- ✦ Condiciones de vivienda y
- ✦ Trabajo Desempleo
- ✦ Servicios
- ✦ Básicos
- ✦ Servicios de
- ✦ salud Vivienda
- Redes sociales y
- ✦ comunitarias Estilo de vida
- ✦ individual
- Edad sexo y factores genéticos



REZAGO SOCIAL

El Índice de Rezago Social es una medida ponderada que resume cuatro indicadores de carencias sociales (educación, salud, servicios básicos y espacios en la vivienda) en un solo índice que tiene como finalidad ordenar a las unidades de observación según sus carencias sociales.

La carencia social de un individuo se determina cuando una persona se ve restringida para ejercer uno o más derechos definidos por los seis indicadores señalados en el artículo 35 de la Ley General de Desarrollo Social:

1. Rezago educativo, por pobreza en familias indígenas.
2. Acceso a los servicios de salud.
3. Acceso a la seguridad social.
4. Calidad y espacios de la vivienda.
5. Servicios básicos en la vivienda.
6. Acceso a la alimentación

ESCOLARIDAD

PRIMARIAS

SAN ANTONIO LOS MONTES, SAN ANTONIO LOS MONTES

LA TRINITARIA, Código Postal : 30160

PRIMARIA CONAFE

Clave 07KPR0219W, Turno MATUTINO TZINTUL, TSINTUL

LA TRINITARIA, Código Postal : 30160

PRIMARIA CONAFE

Clave 07KPR0222J, Turno MATUTINO

GUADALUPE EL RAICERO, GUADALUPE EL RAICERO

LA TRINITARIA, Código Postal : 30160 FRANCISCO INDALECIO MADERO Clave 07DPB2985R, Turno

MATUTINO SAN LUIS, SAN LUIS

LA TRINITARIA, Código Postal : 30160 MIGUEL HIDALGO Y COSTILLA Clave 07DPB2986Q, Turno

MATUTINO RIO DE JANEIRO, RÍO DE JANEIRO

LA TRINITARIA, Código Postal : 30160 Teléfono

PRIMARIA CONAFE

Clave 07KPR0366F, Turno MATUTINO VALLE ALEGRE, VALLE ALEGRE

LA TRINITARIA, Código Postal : 30160

PRIMARIA CONAFE

Clave 07KPR0367E, Turno MATUTINO ACAXNAJAB, ACACHSNAJAB

LA TRINITARIA, Código Postal : 30160

PRIMARIA CONAFE

Clave 07KPR0369C, Turno MATUTINO MONTE VERDE, MONTE VERDE

LA TRINITARIA, Código Postal : 30160

PRIMARIA CONAFE

Clave 07KPR0371R, Turno MATUTINO LINDAVISTA, LINDAVISTA

LA TRINITARIA, Código Postal : 30160

PRIMARIA CONAFE

Clave 07KPR0373P, Turno MATUTINO NUEVO ZAPALUTA, NUEVO ZAPALUTA

LA TRINITARIA, Código Postal : 30160

PRIMARIA CONAFE

Clave 07KPR0376M, Turno MATUTINO CHICULMATIC, TZICUMALTIC

LA TRINITARIA, Código Postal : 30160

PRIMARIA CONAFE

Clave 07KPR0378K, Turno MATUTINO LOS CLAVELITOS, LOS CLAVELITOS

LA TRINITARIA, Código Postal : 30160

PRIMARIA CONAFE

Clave 07KPR0383W, Turno MATUTINO SAN LORENZO, SAN LORENZO

LA TRINITARIA, Código Postal : 30160

PRIMARIA CONAFE

Clave 07KPR0386T, Turno MATUTINO EGIPTO, EGIPTO

LA TRINITARIA, Código Postal : 30160

PRIMARIA CONAFE

Clave 07KPR0387S, Turno MATUTINO

OCOTAL OJO DE AGUA, OCOTAL OJO DE AGUA

LA TRINITARIA, Código Postal : 30160

PRIMARIA CONAFE

Clave 07KPR0389Q, Turno MATUTINO EL PEDERNAL, EL PEDERNAL

LA TRINITARIA, Código Postal : 30160

PRIMARIA CONAFE
Clave 07KPR0390F, Turno MATUTINO
SAN FRANCISCO LAGUNA SECA, SAN FRANCISCO LAGUNA SECA
LA TRINITARIA, Código Postal : 30160
PRIMARIA CONAFE
Clave 07KPR0391E, Turno MATUTINO
SAN NICOLAS BUENA VISTA, SAN NICOLÁS BUENAVISTA
LA TRINITARIA, Código Postal : 30160
PRIMARIA CONAFE
Clave 07KPR0399X, Turno MATUTINO NUEVA ESPERANZA, NUEVA ESPERANZA
LA TRINITARIA, Código Postal : 30160 Teléfono
PRIMARIA CONAFE
Clave 07KPR0401V, Turno MATUTINO EL POTRERILLO, EL POTRERILLO
LA TRINITARIA, Código Postal : 30160
PRIMARIA CONAFE
Clave 07KPR0404S, Turno MATUTINO
DOLORES LA FRONTERA, DOLORES LA FRONTERA
LA TRINITARIA, Código Postal : 30160
PRIMARIA CONAFE
Clave 07KPR0405R, Turno MATUTINO
PORVENIR CAMPO ALEGRE, PORVENIR CAMPO ALEGRE
LA TRINITARIA, Código Postal : 30160
RICARDO FLORES MAGON
Clave 07EPR0563W, Turno MATUTINO
EJIDO RICARDO FLORES MAGON, SAN JACINTO EL PALMAR
LA TRINITARIA, Código Postal : 30160
PRIMARIA CONAFE
Clave 07KPR0605P, Turno MATUTINO
SAN MARTIN SAN ANTONIO, SAN MARTÍN SAN ANTONIO
LA TRINITARIA, Código Postal : 30160
OCTAVIO PAZ LOZANO
Clave 07DPB3070E, Turno MATUTINO
ALBORES DE ZAPATA I, ALBORES DE ZAPATA I
LA TRINITARIA, Código Postal : 30160 BELISARIO DOMINGUEZ PALENCIA Clave 07DPB3081K, Turno
MATUTINO NUEVO PARAISO, NUEVO PARAÍSO
LA TRINITARIA, Código Postal : 30160
ALVARO OBREGON
Clave 07DPB3092Q, Turno MATUTINO
SANTA ROSA DEL ORIENTE NORTE, SANTA ROSA
LA TRINITARIA, Código Postal : 30160
MELCHOR OCAMPO
Clave 07DPB3093P, Turno MATUTINO BENITO JUAREZ GARCIA, BENITO JUÁREZ
LA TRINITARIA, Código Postal : 30160
PRIMARIA CONAFE
Clave 07KPR0857T, Turno MATUTINO
PATROCINIO GONZALEZ GARRIDO, PATROCINIO GONZÁLEZ GARRIDO
LA TRINITARIA, Código Postal : 30160
PRIMARIA CONAFE
Clave 07KPR0915T, Turno MATUTINO
LAS BOGAMBILIAS (EL OCOTAL), LAS BOGAMBILIAS (EL OCOTAL)
LA TRINITARIA, Código Postal : 30160

PRIMARIA CONAFE
Clave 07KPR0946M, Turno MATUTINO LA VICTORIA, LA VICTORIA
LA TRINITARIA, Código Postal : 30160
PRIMARIA CONAFE
Clave 07KPR0975H, Turno MATUTINO PALO GORDO, PALO GORDO
LA TRINITARIA, Código Postal : 30160
PRIMARIA CONAFE
Clave 07KPR1331X, Turno MATUTINO EL ROGRESO, EL PROGRESO
LA TRINITARIA, Código Postal : 30160
PRIMARIA CONAFE
Clave 07KPR1374V, Turno MATUTINO LINDAVISTA, LINDAVISTA
LA TRINITARIA, Código Postal : 30160
PRIMARIA CONAFE
Clave 07KPR1391L, Turno MATUTINO
CANAL OJO DE AGUA, CANAL OJO DE AGUA
LA TRINITARIA, Código Postal : 3016
PRIMARIA CONAFE
Clave 07KPR1456E, Turno MATUTINO
SANTIAGO EL VERTICE, SANTIAGO EL VÉRTICE
LA TRINITARIA, Código Postal : 30160
PRIMARIA CONAFE
Clave 07KPR1457D, Turno MATUTINO
SAN JOSE GUADALUPE, SAN JOSÉ GUADALUPE
LA TRINITARIA, Código Postal : 30160
PRIMARIA CONAFE
Clave 07KPR1688V, Turno MATUTINO SANTA JULIA, SANTA JULIA
LA TRINITARIA, Código Postal : 30160
PRIMARIA CONAFE
Clave 07KPR1905T, Turno MATUTINO
SAN CARLOS JALAL, SAN CARLOS JALAL
LA TRINITARIA, Código Postal : 30160
PRIMARIA CONAFE
Clave 07KPR2438W, Turno MATUTINO LA GLORIA, LA GLORIA
LA TRINITARIA, Código Postal : 30160
PRIMARIA CONAFE
Clave 07KPR2480L, Turno MATUTINO EL COCAL, EL COCAL
LA TRINITARIA, Código Postal : 30160
PRIMARIA CONAFE
Clave 07KPR2650P, Turno MATUTINO
EL AMPARO OJO DE AGUA, EL AMPARO OJO DE AGUA
LA TRINITARIA, Código Postal : 30160
PRIMARIA CONAFE
Clave 07KPR2962R, Turno MATUTINO
LUCHA CAMPESINA DOS, LUCHA CAMPESINA II
LA TRINITARIA, Código Postal : 30160
PRIMARIA CONAFE
Clave 07KPR2964P, Turno MATUTINO
SANTA TERESA (SAN ANTONIO EL TERRERO), SANTA TERESA (SAN ANTONIO EL TERRERO)
LA TRINITARIA, Código Postal : 30160
PRIMARIA CONAFE
Clave 07KPR3059T, Turno MATUTINO ALVARO OBREGON, ÁLVARO OBREGÓN

LA TRINITARIA, Código Postal : 30160
UNION Y PROGRESO
Clave 07DPR0338Z, Turno MATUTINO
AL LADO DEL CAMPO FUTBOL, FLOR DE MAYO
LA TRINITARIA, Código Postal : 30160
PRIMARIA CONAFE
Clave 07KPR3506J, Turno MATUTINO
DOLORES CONCEPCION, DOLORES CONCEPCIÓN
LA TRINITARIA, Código Postal : 30160
REVOLUCION
Clave 07DPR0573D, Turno MATUTINO
CAMINO REAL S/N (SAN ANTONIO TZALANI), SAN ANTONIO TZALANÍ
LA TRINITARIA, Código Postal : 30160
PRIMARIA CONAFE
Clave 07KPR3615Q, Turno MATUTINO LA CANDELARIA, LA CANDELARIA
LA TRINITARIA, Código Postal : 30160
POLICRONIO FIGUEROA
Clave 07DPR0631D, Turno MATUTINO
PRIMERA ORIENTE SUR NUM. 3, LA TRINITARIA
LA TRINITARIA, Código Postal : 30160
AMERICA
Clave 07DPR0632C, Turno MATUTINO
FRENTE A LA IGLESIA DE SAN JOSE, ÁLVARO OBREGÓN
LA TRINITARIA, Código Postal : 30160
PRIMARIA CONAFE
Clave 07KPR3689H, Turno MATUTINO SAN AGUSTIN DOS, SAN AGUSTÍN DOS
LA TRINITARIA, Código Postal : 30160 IGNACIO MANUEL ALTAMIRANO Clave 07DPR0633B, Turno
MATUTINO
A LADO DE LA CLINICA, ÁNGEL ALBINO CORZO
LA TRINITARIA, Código Postal : 30160
PRIMERO DE MAYO
Clave 07DPR0634A, Turno MATUTINO LA ESPERANZA, LA ESPERANZA
LA TRINITARIA, Código Postal : 30160 MIGUEL HIDALGO Y COSTILLA Clave 07DPR0636Z, Turno
MATUTINO HIDALGO, MIGUEL HIDALGO
LA TRINITARIA, Código Postal : 30160
IGNACIO RAMIREZ CALZADA
Clave 07DPR0637Y, Turno MATUTINO
AVENIDA CINCO DE FEBRERO NUM. 6, LÁZARO CÁRDENAS
LA TRINITARIA, Código Postal : 30160
EMILIANO ZAPATA SALAZAR
Clave 07DPR0638X, Turno MATUTINO
FRENTE AL SALON DE ACTOS, EL PORVENIR AGRARISTA
LA TRINITARIA, Código Postal : 30160
GABRIEL RAMOS MILLAN
Clave 07DPR0639W, Turno MATUTINO
EL PROGRESO, EL PROGRESO
LA TRINITARIA, Código Postal : 30160
VICENTE GUERRERO
Clave 07DPR0640L, Turno MATUTINO
AVENIDA CENTRAL NUM. 1 FRENTE AL PARQUE CENTRAL, RODULFO FIGUEROA
LA TRINITARIA, Código Postal : 30160 PROFR. CLAUDIO CORTES CASTRO Clave 07DPR0641K, Turno

MATUTINO

FRENTE AL CAMPO DE FUTBOL, EL ROSARIO TIERRA BLANCA

LA TRINITARIA, Código Postal : 30160 GENERAL GUADALUPE VICTORIA Clave 07DPR0642J, Turno

MATUTINO SAN DIEGO, SAN DIEGO

LA TRINITARIA, Código Postal : 30160

GUADALUPE VICTORIA

Clave 07DPR0643I, Turno MATUTINO FRENTE AL LAGO TZISCAO, TZISCAO

LA TRINITARIA, Código Postal : 30160

ESCUADRON 201

Clave 07DPR0644H, Turno MATUTINO UNION JUAREZ, UNIÓN JUÁREZ

LA TRINITARIA, Código Postal : 30160

PRIMARIA CONAFE

Clave 07KPR3714Q, Turno MATUTINO

SAN RAFAEL EL ARCO, SAN RAFAEL EL ARCO

LA TRINITARIA, Código Postal : 30160

PRIMARIA CONAFE

Clave 07KPR3747H, Turno MATUTINO NUEVO SAN CARLOS, NUEVO SAN CARLOS

LA TRINITARIA, Código Postal : 30160

PRIMARIA CONAFE

Clave 07KPR3825V, Turno MATUTINO EL CARMEN, EL CARMEN

LA TRINITARIA, Código Postal :

PRIMARIA CONAFE

Clave 07KPR3826U, Turno MATUTINO

EL JOCOTE OJO DE AGUA, EL JOCOTE (OJO DE AGUA)

LA TRINITARIA, Código Postal :

PRIMARIA CONAFE

Clave 07KPR3827T, Turno MATUTINO NUEVA LOMA LINDA, NUEVA LOMA LINDA

LA TRINITARIA, Código Postal :

PRIMARIA CONAFE

Clave 07KPR4174R, Turno MATUTINO LA GLORIA, LA GLORIA

LA TRINITARIA, Código Postal : 30160

PRIMARIA CONAFE

Clave 07KPR4175Q, Turno MATUTINO

OJO DE AGUA LOS CERRITOS, OJO DE AGUA

LA TRINITARIA, Código Postal : 30160

IGNACIO ALLENDE

Clave 07DPR0820W, Turno MATUTINO

JUNCANA (LAGUNA BLANCA), JUNCANÁ (LAGUNA BLANCA)

LA TRINITARIA, Código Postal : 30160

SALTILLO

Clave 07DPR0822U, Turno MATUTINO

BARRIO GUADALUPE YALISHAO, LA TRINITARIA

LA TRINITARIA, Código Postal : 30160

PRIMARIA CONAFE

Clave 07KPR4530Q, Turno MATUTINO NUEVO PORVENIR, NUEVO PORVENIR

LA TRINITARIA, Código Postal : 30160

PRIMARIA CONAFE

Clave 07KPR5060W, Turno MATUTINO

SAN PEDRO EL PORVENIR, SAN PEDRO EL PORVENIR

LA TRINITARIA, Código Postal : 30160 Teléfono

AMERICO VESPUCIO

Clave 07DPR1019V, Turno MATUTINO
VEINTE DE NOVIEMBRE S/N, NUEVO LLANO GRANDE
LA TRINITARIA, Código Postal : 30160
AGUSTIN MELGAR
Clave 07DPR1020K, Turno MATUTINO
AVENIDA LA PRIMAVERA A 100 METROS DE LA AGENCIA MUNICIPAL, UNIÓN LAGARTERO
LA TRINITARIA, Código Postal : 30160 FRANCISCO INDALECIO MADERO Clave 07DPR1063I, Turno
MATUTINO
FRENTE AL JARDIN DE NIÑOS DE CONAFE, LA GLORIA
LA TRINITARIA, Código Postal : 30160 JOSE VASCONCELOS CALDERON Clave 07DPR1067E, Turno
MATUTINO
FRENTE AL INVERNADERO, SANTA CECILIA EL ARENAL
LA TRINITARIA, Código Postal : 30160
VICENTE GUERRERO
Clave 07DPR1069C, Turno MATUTINO
A UN COSTADO DEL PUENTE, ACAPULCO
LA TRINITARIA, Código Postal : 30160 PROFR. RUBEN AGUILAR MORA Clave 07DPR1099X, Turno
MATUTINO
SAN JUAN DEL VALLE, SAN JUAN DEL VALLE
LA TRINITARIA, Código Postal : 30160
MIGUEL HIDALGO Y COSTILLA
Clave 07DPR1100W, Turno MATUTINO
CENTRAL HACIA EL CUARTEL MILITAR, LAS DELICIAS
LA TRINITARIA, Código Postal : 30160
FRAY MATIAS DE CORDOVA Y ORDOÑEZ Clave 07DPR1395Y, Turno MATUTINO
ENTRADA PRINCIPAL FRENTE AL CAMPO DE FUTBOL, JUAN ALDAMA
LA TRINITARIA, Código Postal : 30160
NARCISO MENDOZA
Clave 07DPR1420G, Turno MATUTINO
CALLE PRINCIPAL Y CUATRO ESQUINAS, BARRIO EL AMATE, LA TRINITARIA
LA TRINITARIA, Código Postal : 30160
JAIME TORRES BODET
Clave 07DPR1512X, Turno MATUTINO
FRENTE AL CAMPO DE FUTBOL, SANTA MARTHA
LA TRINITARIA, Código Postal : 30160
AÑO DE JUAREZ
Clave 07DPR1545O, Turno MATUTINO
FRENTE AL CAMPO DE FUBOL, CRISTÓBAL COLÓN (LAGOS DE COLÓN)
LA TRINITARIA, Código Postal : 30160
NARCISO MENDOZA
Clave 07DPR1571M, Turno MATUTINO
FRENTE AL MOLINO DE NIXTAMAL, CARMEN XHÁN
LA TRINITARIA, Código Postal : 30160 ROSARIO CASTELLANOS FIGUEROA Clave 07DPR2259A, Turno
MATUTINO
AL LADO DE LA CANCHA TECHADA, SAN VICENTE
LA TRINITARIA, Código Postal : 30160 MIGUEL HIDALGO Y COSTILLA Clave 07DPR2260Q, Turno
MATUTINO
A UN COSTADO DE LA IGLESIA, LAS CUMBRES
LA TRINITARIA, Código Postal : 30160 ROSARIO CASTELLANOS FIGUEROA Clave 07DPR2368H, Turno
MATUTINO
PROFR. FLAVIO GUILLEN

Clave 07DPR3495K, Turno MATUTINO TRINITARIA, LA TRINITARIA
LA TRINITARIA, Código Postal : 30160
TENOCHTITLAN
Clave 07DPR3594K, Turno MATUTINO
A UNA CUADRA DEL TEMPLO, GUADALUPE EL ZAPOTE
LA TRINITARIA, Código Postal : 30160
CUAUHTEMOC
Clave 07DPR3606Z, Turno MATUTINO BARRIO PAMALA, LA TRINITARIA
LA TRINITARIA, Código Postal : 30160 FRANCISCO INDALECIO MADERO Clave 07DPR3713H, Turno
MATUTINO
A UN COSTADO DE LA IGLESIA, LA TRINITARIA
LA TRINITARIA, Código Postal : 30160
AQUILES SERDAN
Clave 07DPR3731X, Turno MATUTINO JUNTO AL TANQUE ELEVADO, ONTELA
LA TRINITARIA, Código Postal : 30160
16 DE SEPTIEMBRE
Clave 07DPR3835S, Turno MATUTINO
PARAISO-JUAN SABINES, JUAN SABINES GUTIÉRREZ
LA TRINITARIA, Código Postal : 30160 FRANCISCO INDALECIO MADERO Clave 07DPR4000R, Turno
MATUTINO
A UN COSTADO DEL JARDIN DE NIÑOS, SAN ANTONIO ZANJA SECA
LA TRINITARIA, Código Postal : 30160 DR. BELISARIO DOMINGUEZ PALENCIA Clave 07DPR4013V,
Turno MATUTINO
FRENTE A LA CANCHA DE USOS MULTIPLES, PLAN DE AYALA
LA TRINITARIA, Código Postal : 30160 Teléfono
JOSEFA ORTIZ DE DOMINGUEZ
Clave 07DPR4161D, Turno MATUTINO
A UN COSTADO DEL TEMPLO, SABINALITO
LA TRINITARIA, Código Postal : 30160
NIÑOS HEROES
Clave 07DPR4162C, Turno MATUTINO CARRETERA INTERNACIONAL, LA TRINITARIA
LA TRINITARIA, Código Postal : 30160
GUILLERMO PRIETO
Clave 07DPR4182Q, Turno MATUTINO
CALLE NINGUNO, SAN CARALAMPIO MONTE PÁLIDO
LA TRINITARIA, Código Postal :
EMILIANO ZAPATA SALAZAR
Clave 07DPR4311U, Turno MATUTINO
FRENTE AL CAMPO DE FUTBOL, PERLA DEL GRIJALVA
LA TRINITARIA, Código Postal : 30160 JOSE MARIA MORELOS Y PAVON Clave 07DPR4347I, Turno
MATUTINO
A UN COSTADO DEL TEMPLO, SAN PABLO
LA TRINITARIA, Código Postal : 30160
JAIME NUNO
Clave 07DPR4444K, Turno MATUTINO
AVENIDA LAS FLECHAS (FRENTE A LA CANCHA DE BASQUETBOL), EL PORVENIR (UNIÓN
CAMPESINA)
LA TRINITARIA, Código Postal : 30160
ALVARO OBREGON
Clave 07DPR4445J, Turno MATUTINO
A 50 METROS DE LA CARRETERA, BUENAVISTA

LA TRINITARIA, Código Postal : 30160 Teléfono 1008766
FRAY MATIAS DE CORDOVA Y ORDOÑEZ
Clave 07DPR4515O, Turno MATUTINO
CARRETERA FEDERAL LOS LAGOS DESVIO AL ROSARIO APROXIMADAMENTE 500, TIERRA BLANCA
LA TRINITARIA, Código Postal : 30160
CRISTOBAL COLON
Clave 07DPR4611R, Turno MATUTINO
A DOS CUADRAS DEL SALON DE USOS MULTIPLES, TRECE DE SEPTIEMBRE
LA TRINITARIA, Código Postal : 30160
EMILIANO ZAPATA SALAZAR
Clave 07DPR4614O, Turno MATUTINO ATRAS DE LA IGLESIA, RUBÉN JARAMILLO
LA TRINITARIA, Código Postal : 30160 BELISARIO DOMINGUEZ PALENCIA Clave 07DPR4643J, Turno
MATUTINO
FRENTE A LA CANCHA DE BASQUETBOL, SAN NICOLÁS
LA TRINITARIA, Código Postal : 30160
FRANCISCO VILLA
Clave 07DPR4695P, Turno MATUTINO
FRENTE AL CAMPO DE FUTBOL, FRANCISCO VILLA
LA TRINITARIA, Código Postal : 30160
IGNACIO ZARAGOZA
Clave 07DPR4697N, Turno MATUTINO
ATRAS DE LA TIENDA EJIDAL, SEIS DE MARZO
LA TRINITARIA, Código Postal : 30160
TIERRA Y LIBERTAD
Clave 07DPR4698M, Turno MATUTINO
AVENIDA LA PRIMAVERA A 100 METROS DE LA AGENCIA MUNICIPAL,
LIBERTAD 1RO. DE ENERO
LA TRINITARIA, Código Postal : 30160
LAZARO CARDENAS DEL RIO
Clave 07DPR4699L, Turno MATUTINO
A UN LADO DEL CAMPO DE FUTBOOL, NUEVO LLANO GRANDE
LA TRINITARIA, Código Postal : 30160
MANUEL AVILA CAMACHO
Clave 07DPR4700K, Turno MATUTINO
A UN LADO DE LA CASA DE LA MUJER, LOMA BONITA
LA TRINITARIA, Código Postal : 30160
IGNACIO RAMIREZ CALZADA
Clave 07DPR4784I, Turno MATUTINO

SALUD

La Trinitaria, Chiapas

Gracias a recursos del Programa Nacional de Conservación y Mantenimiento (Pronacoma) y la inversión del Gobierno de Chiapas, el centro de salud con servicios ampliados del municipio de La Trinitaria, es beneficiado con trabajos de rehabilitación para mejorar su infraestructura física, así como con nuevo equipamiento, destacó el secretario de Salud del estado, Francisco Ortega Farrera.

Durante un recorrido por esta unidad de salud, el funcionario estatal resaltó que debido a esta mezcla de recursos se lograron retomar acciones de conservación y mantenimiento que desde 2005 no se realizaban.

En este sentido, prestó atención a las mejoras en la infraestructura física, como parte del pronacoma, que abarcan la impermeabilización de la losa, la adecuación de los consultorios con plafón, lámparas en exterior e interior, pintura interior, aires acondicionados con mayor capacidad en laboratorios y la rehabilitación de sala de expulsión, sanitarios, red sanitaria exterior, puertas y chapas.

Asimismo, hizo énfasis en la adquisición de una nueva unidad médica dental para este centro, además de que se harán las gestiones necesarias para dotar de un equipo de ultrasonido.

Acompañado del director del centro de salud, Raúl de Jesús Calvo Moreno, y la jefa de enfermeras, Sandra Vázquez Gutiérrez, el Secretario de Salud constató también que los niveles de abasto de medicamentos son óptimos y las dos ambulancias con que cuenta la unidad son funcionales.

Ortega Farrera finalizó esta gira de trabajo por la región Meseta Comiteca Tojolabal, en compañía del secretario de la Subsección 04 del Sindicato Nacional de Trabajadores de la Secretaría de Salud, Gabriel Vázquez Castillo, con una visita en el almacén de la Jurisdicción Sanitaria III, donde hizo entrega de un cargamento de medicamentos del programa Prospera con una inversión de 1.4 millones de pesos.

Estos medicamentos serán distribuidos en las unidades de salud ubicadas en los nueve municipios que comprenden la Jurisdicción Sanitaria III, que son: Chicomuselo, Comitán de Domínguez, Frontera

Comalapa, La Independencia, Las Margaritas, La Trinitaria, Maravilla Tenejapa, Socoltenango y Tzimol.

Participaron también, la directora de Atención Médica, Leticia Montoya Liévano; el director de Protección contra Riesgos Sanitarios, Javier López Ruiz; el jefe de la Jurisdicción Sanitaria III, Henry Joel Hernández Ballinas; y el director general de Seguro Popular en Chiapas, Miguel Ángel Avendaño Herrera.

RECURSOS Y SERVICIOS

Servicios

Son todas aquellas actividades que realiza el ayuntamiento de manera uniforme y continua, para satisfacer las necesidades básicas de la comunidad. Son ejemplos de **servicios** públicos: agua potable, alcantarillado, mercados, panteones, rastros, calles, parques y transportes

1. Agua potable
2. Alcantarillado
3. Mercado
4. Panteón
5. Calles
6. Parques recreativos para familias
7. Transportes públicos como combis y taxis
8. Centros de salud y consultorios médicos.

Recursos

Los **recursos** municipales cuyo objeto es la atención de los gastos corrientes, gastos de capital y el cumplimiento de sus obligaciones. Los ingresos provienen de diferentes fuentes, estos son: Son los provenientes de Impuestos, Tasas, Venta de Bienes, Rentas de la Propiedad, Multas y Sanciones.

Impuestos

- Predial.
- Impuesto sobre Adquisición de Inmuebles
- Transmisión de Dominio
- Impuesto para el Fomento Deportivo y Educativo

PROPUESTAS

PLAN DE SEGURIDAD DEL SISTEMA DE ABASTECIMIENTO DE AGUA PARA LA CABECERA MUNICIPAL DE LA TRINITARIA, CHIAPAS, MÉXICO

PROPÓSITO DEL PLAN DE SEGURIDAD DEL AGUA

En el desarrollo del PSA de la cabecera municipal se adaptó la metodología original de la OMS, sin perjuicio del contenido, para que pudiese ser comprendida por el personal del organismo operado (SAPAM) que opera el sistema y los usuarios del mismo. Esta herramienta estará siendo utilizada por los operadores del sistema de agua en la Gestión de Riesgos Sanitarios, ambientales, tecnológicos y para la sostenibilidad del sistema de agua, y contribuirá a:

1. Identificar las amenazas naturales en todo el sistema.
2. Identificar los componentes del sistema que necesitan inversión para mejorarlos.
3. Identificar aspectos administrativos que inciden en la adecuada operación y mantenimiento del sistema.
4. Presupuestar o gestionar recursos para hacer reparaciones y actividades específicas que mejoren la infraestructura del sistema de agua.

El PSA ayudará a mejorar la operación y mantenimiento del sistema de agua de la Cabecera Municipal de La Trinitaria y por ende mejorará la calidad de la prestación de los servicios de agua y saneamiento y finalmente se suministrará a la población agua apta para el consumo humano.

OBJETIVOS DEL PSA DEL SISTEMA DE LA CABECERA MUNICIPAL DE LA TRINITARIA,
CHIAPAS.

El desarrollo del PSA en cabecera municipal ayudará a:

1. **MINIMIZAR:** La vulnerabilidad y la contaminación del agua en la fuente de abastecimiento; la realización de obras de protección en la captación.
2. **ELIMINAR:** La contaminación del agua durante el proceso de tratamiento, promoviendo la aplicación de buenas prácticas en la operación y mantenimiento de los sistemas de desinfección.
3. **PREVENIR:** La contaminación ambiental y contaminación del agua durante el almacenamiento en los tanques, en la red de distribución del agua potable y en el manejo en cada casa de habitación.
4. **GESTIONAR:** Adecuadamente los riesgos en cada componente, en la operación y administración del sistema de agua

CONCLUSIONES

En el proceso del abordaje comunitario, el protagonismo es de la comunidad, la cual debe tomar sus propias decisiones basadas en sus expectativas y necesidades. Cada comunidad tiene su propia cultura, su historia, tiene fortalezas y debilidades. Tienen un conocimiento que debe ser tomado en cuenta a la hora de establecer cualquier vinculación.

Luego se realiza un reconocimiento de la comunidad: Geográfico. Social, Salud. Así como las condiciones de la comunidad en cuanto a salud, educación, cultura, deporte, entre otras. Esto con la finalidad de tener un acercamiento a las condiciones sociales, económicas, políticas y culturales de la comunidad.

Es un proceso de búsqueda de información más sistemática, apoyados en la técnica de observación, la entrevista en profundidad y el diario de campo. Así mismo, se utilizan técnicas de recolección cuantitativas como el uso de encuestas y censos poblacionales, también se utiliza la construcción de la historia de la comunidad, mapeo y actualización cartográfica para la reconstrucción del espacio geográfico, reseñas históricas identificación y caracterización de los actores y redes sociales.

BIBLIOGRAFIA

<http://www.microrregiones.gob.mx/zap/datgenerales.aspx?entra=nacion&ent=07&mun=099>

<https://alumnosonline.com/secundarias/chiapas/la-trinitaria.html>

<https://alumnosonline.com/secundarias/chiapas/la-trinitaria.html>

reglamento de autoridades auxiliares y organismos de participación social del estado de México.
capitulo primero

disposiciones generales

<http://saludchiapas.gob.mx/inversion-federal-y-estatal-beneficia-a-centro-de-salud-de-la-trinitaria/>
plan de seguridad del sistema de abastecimiento de agua para la cabecera municipal de la trinitaria,
Chiapas, México.