

3

GENERALIDADES



GENERALIDADES

ORIGEN Y EVOLUCION

El primer canino domesticado por el hombre, fué un Lobo y por restos encontrados en América, Asia y Europa, pertenecientes a la misma época, se tiene conocimiento que fue el primer animal grande que domesticó. Su domesticación se remonta a unos 12,000 años atrás.

A pesar de que continúan las controversias, la mayoría de los especialistas convienen que todas las razas de perros, desde los "Chihuahuas" hasta los "Dobermans" son descendientes del Lobo.

El Lobo en realidad es un canino salvaje, miembro de la familia "Canidae", que incluye a los Zorros y a los Chacales.

Se sospecha que en algún momento de la historia, un canino joven fué introducido dentro del círculo familiar del hombre, constituyéndose, con el paso de los años, en el más exitoso experimento de domesticación.

El hombre primitivo tenía que afrontar diversas circunstancias cuando salía de caza y es seguro que se encontraba a menudo con animales salvajes parecidos al perro; siendo lo más probable, que su primera intención fuera utilizarlos en su alimentación.

Pero luego debieron haber sentido algún cariño hacia estos animales y entonces los criaron, los amansaron y luego los llevarían consigo en sus incursiones.



A pesar de que el hombre cazador y el perro salvaje, eran rivales (puesto que perseguían la misma presa), el hombre dotado de inteligencia ganaba siempre gracias a sus armas y organización.

Entonces, los perros probablemente se dieron cuenta de que con lo que le sobraba al hombre podían vivir bien, por lo que buscaron aproximarse al cazador, quien a su vez supo aprovechar las facultades de estos para ventear la caza. Por consiguiente se puede suponer que las relaciones entre hombre y perro debieron fundarse en la sobrevivencia y en la repartición del trabajo.

Desde ese momento, el hombre empezó a adiestrar al perro, mejorando sus cualidades físicas y psíquicas mediante la selección.

Es de esta manera como se inició la actividad de la cría de las numerosas razas que hoy conocemos, algunas de las cuales continúan siendo muy parecidas, en apariencia y en hábitos, a su antecesor.

A pesar de todas las investigaciones, hasta ahora no se ha podido demostrar de manera fidedigna qué otras especies de canideos, además del Lobo y los perros salvajes, hayan participado en la conformación de las razas de perros actuales.

Los intentos de remontarse a la cría primitiva, llevados a cabo por diversos institutos de investigación, han demostrado inequívocamente que hay que descartar al Chacal como antepasado de los perros.

La prueba que desmiente las suposiciones que daban al Chacal como antepasado del perro, la aportaron las cruces entre el Caniche (poodle) y el Chacal (los llamados "Puschas"), que en contraste con sus padres salvajes, se desarrollaron de forma inarmónica y atípica, mostrando perturbaciones psíquicas.

En cambio, las cruces entre caniche y Lobo (llamados "Puwos"), a pesar del aspecto y el comportamiento adquiridos por herencia, aportaron la prueba de que la mezcla de Lobo y el perro debe verse con un hecho indiscutible.

Es por esto, que aún con los cambios continuos que han ido sufriendo nuestros actuales perros, por exigencias de la cría, todavía conservan las características instintivas del Lobo.

6



A pesar de que son varias las razas que se disputan el título de ser las más viejas, sabemos lo siguiente:

El grupo de los "Hounds", está entre los más antiguamente documentados; los "Saluki" y "Afganos", estuvieron bien establecidos en el antiguo Egipto 5,000 años atrás; la historia de los "Dalmatas", se remonta 2,000 años en el pasado y que los Asirios criaban grandes "Mastines" para la caza y la guerra.

En las culturas antiguas, el perro con frecuencia era asociado espiritualmente con la vida futura; como ejemplo tenemos que en la mitología Griega, tres perros guardaban Hade y en la cultura Maya, los perros representaban a Nahua Xolotl, el perro de relampago que anunciaba el venir de la muerte.

No obstante que fué utilizado para ayudar al pastor con el rebaño, el perro era considerado generalmente un animal sucio, por lo que las culturas Hebreas y Musulmanas prohibían alimentarse con algún animal que hubiera sido rasguñado por un Canino (por el peligro de la Rabia).

Los Musulmanes hacían una excepción con los "Salukis", pues los consideraban un regalo de Alá.



Durante la civilización Griega y luego durante el imperio Romano, los perros eran mantenidos no solo como guardianes y cazadores, sino que también eran considerados mascotas consentidas. Es así que los perros empezaron a aparecer en sus pinturas y esculturas.

La fidelidad del perro fue evidenciada con el descubrimiento, en la ciudad sepultada de Pompeya, del perro llamado "Delta", el cual se encontraba enterrado de tal manera, que quedaba claro que murió tratando de proteger con su cuerpo a un niño.

Pero no todos valoraban a los perros de igual manera; es así que los Romanos seleccionaban perros (sobre todo "Irish Wolfhounds" y "Mastines") de todos los lugares del imperio, para presentarlos en el "Coliseo" en "espectáculos" que incluían luchas contra Toros, Leones, Leopardos, Gladiadores y Elefantes.

En la antigua Asia, la vida que llevaban los perros dependía de su raza; así un "Chow Chow" encontraba empleo como cazador; si se necesitaba un peleador, se utilizaba un "Shar Pei" y si se necesitaban perros que vivieran acompañando al emperador y a la realeza en los palacios, se utilizaba a los "Pequineses", los cuales eran tan considerados que contaban con humanos como sirvientes.

Durante los años de la edad media en Europa, los perros de raza pura eran preciados como piezas de los reyes, nobles y sacerdotes; mientras que los ejemplares pequeños eran muy populares entre las damas.

Asimismo, se fue desarrollando la caza como deporte, la cual se convirtió en muy popular.

Por otro lado, el "Mastín Inglés", el "Greyhound" y algunas otras razas se estandarizaron y establecieron.

Conforme fué pasando el tiempo, los perros se hicieron tan populares que estaban por todas partes. Antiguos documentos eclesiásticos los mostraban junto con los fieles que acudían a los servicios religiosos con sus perros, los cuales eran utilizados como "calentadores de pies".

Los perros se hicieron muy importantes y se empezaron a crear leyes específicas para su tenencia; así por ejemplo la propiedad del "Scottish Deerhound", estaba prohibida por ley, para todo aquel que no fuera noble. Igualmente se prohibía la presencia de perros muy grandes en las cercanías de los reyes, para prevenir ataques.



Pero no todas las razas fueron creadas en la antigüedad; en realidad durante los últimos 150 años se han establecido una gran cantidad de razas maravillosas, como el "Bull Terrier", que fue creación de Mr. James Hinks, en su búsqueda por el perfecto perro de pelea.

Finalmente, aún hoy en día, continúan las selecciones y cruzamientos en búsqueda de nuevas razas y de mejorar las cualidades de las ya existentes, en un esfuerzo, que como hemos visto se suma a una cadena de miles de años.

9

EXTERIOR DEL PERRO

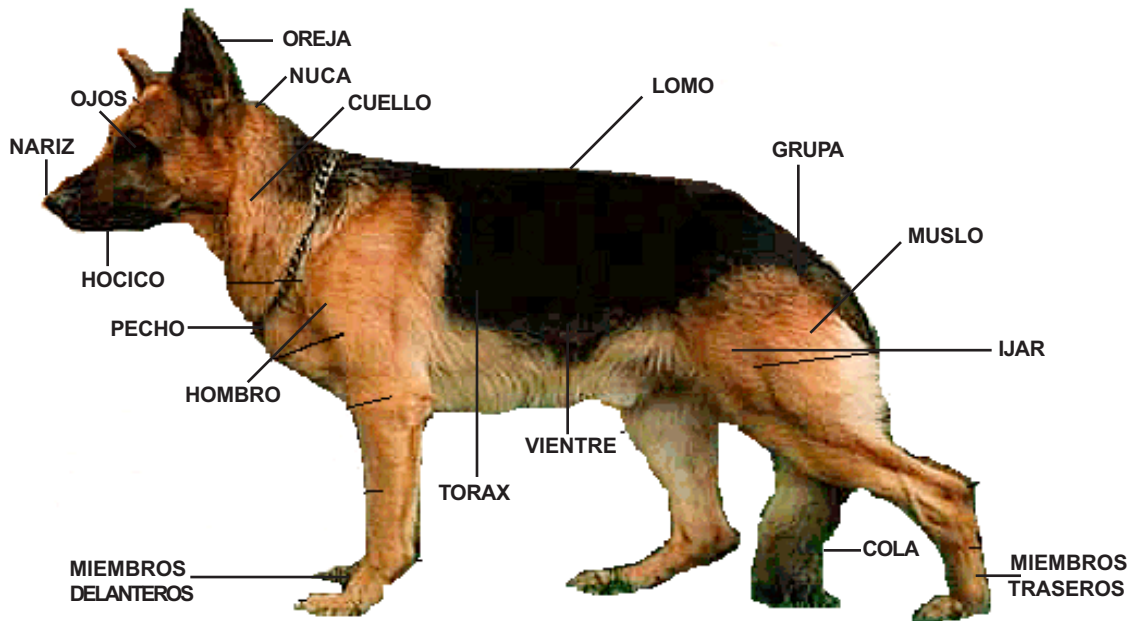

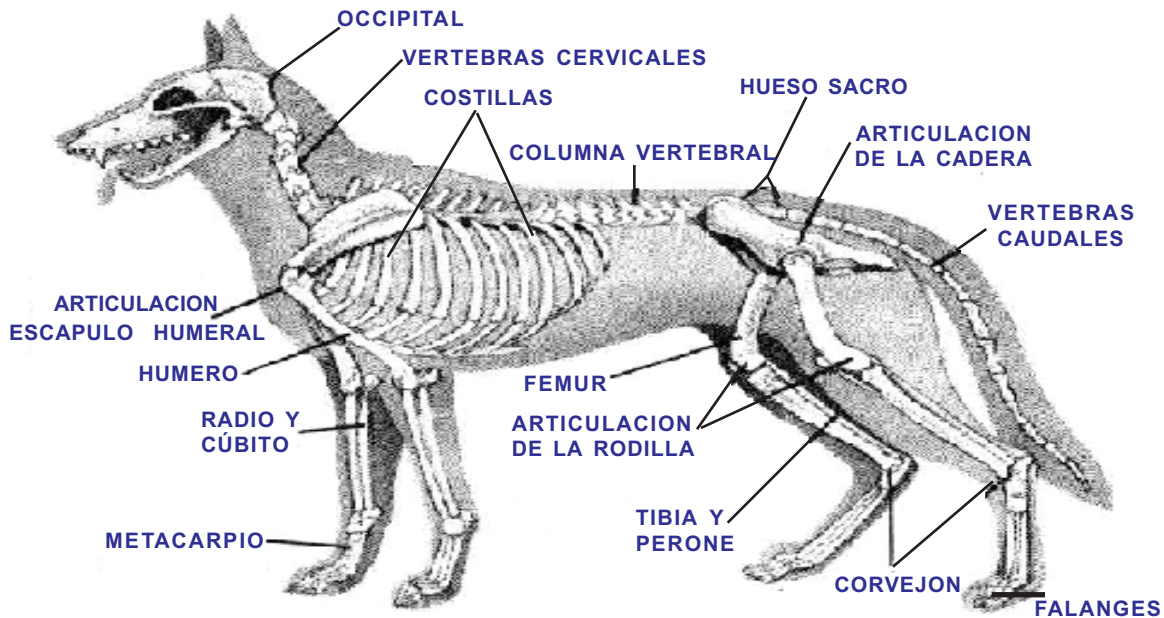
ESQUELETO DEL PERRO

CRITERIOS PARA ELEGIR UN PERRO

La decisión de escoger una raza específica para iniciar un criadero, es un factor fundamental que tenemos que tomar en cuenta.

Para escoger una raza, se debe de considerar:

- Tamaño.
- Tipo de pelo.
- Problemas potenciales de salud.
- Facilidad para su entrenamiento.
- Necesidad de ejercicio.
- Temperamento.
- Lugar de compra de reproductores.
- Costo de alimentación y Mantenimiento.
- Mercado de la raza.

TAMAÑO:

La elección entre un perro grande y otro pequeño debe ser algo más que una cuestión de preferencia personal. Más concretamente, es una cuestión de espacio; los perros de tamaño mediano y pequeño podemos criarlos en lugares relativamente pequeños, mientras que las razas grandes requieren áreas de terreno mucho mayores.

Las instalaciones y equipos (jaulas, comederos, bebederos, etc) del criadero, deben ser construidas o adquiridos, según la raza que se críe.

Debemos considerar asimismo, que la crianza de perros grandes, dá mayor trabajo en la limpieza de las instalaciones, pues producen una mayor cantidad de materia fecal.

Un factor importantísimo para elegir el tamaño de la raza que criaremos, es determinar cuales son las preferencias de nuestro mercado potencial; así por ejemplo si el mercado natural de nuestro criadero es una ciudad con muchos departamentos, lo más probable es que las preferencias se inclinen por las razas pequeñas o medianas.

TIPO DE PELO:

La clase de pelo que tenga el perro es un factor importante en su elección, pues de este factor depende el mayor o menor trabajo dentro del criadero.

Si el perro tiene pelo largo, tendremos que dedicar mayor tiempo a su arreglo, que a uno de pelo corto.

Existe también el problema de la caída del pelo, el cual sucede en todas las razas de pelo, por lo general dos veces al año.

Los perros de pelo corto no requieren recorte y con solo un vigoroso cepillado, se logra darles un buen aspecto.

Los perros de pelo largo y grueso, como los "San Bernardo" y los "Samoyedos", necesitan cepillados más frecuentes y posiblemente que los peinen para eliminar el pelo apelmazado y otras materias extrañas.

Los perros elegantes como el "Afgano", tienen que ser atendidos y peinados según la norma de su razas. Hay que aprender a hacer estos arreglos del pelo y peinados o pagar a un peluquero profesional para que lo haga.



Los perros de pelo de alambre necesitan arreglo de éste una a dos veces al año; si se le descuida, el pelo se vuelve blando y se anuda.

El cuidado del pelo del perro, se convierte en factor vital en la crianza de perros de raza, pues tanto en la venta de cachorros, como en los torneos de competencia, la apariencia es primordial.

PROBLEMAS DE SALUD:

Algunas razas de perros, hereditariamente, tienden a sufrir de una serie de problemas de salud; así por ejemplo, los "Pequineses" sufren de los ojos; los "Pugs" tienen problemas de respiración; los Dalmatas son susceptibles a desordenes renales, etc.

Es importante saber a ciencia cierta, que clase de problemas pueden presentarse potencialmente en las razas de nuestra elección, para por un lado, elegir cuidadosamente a nuestros futuros reproductores y por el otro, tratar a nuestros animales adecuadamente.

Al momento de la compra debemos adquirir solo animales en perfecto estado de salud.

FACILIDAD PARA SU ENTRENAMIENTO:

Algunas razas de perros son más fáciles de entrenar que otras. Las razas que requieren trabajar en forma independiente al hombre, son más difíciles de entrenar y requieren de mayor persistencia; mientras que las razas que van a trabajar cerca de su amo, son más fáciles de enseñar.

Por lo general, los "Terriers" y los "Hounds", son más duros en el entrenamiento, por su naturaleza independiente; mientras que los perros más fáciles para educar, son los "Golden Retriever", los "Collies" y los "Pastor Alemán".

NECESIDAD DE EJERCICIO:

Algunas razas de perro son tranquilos, mientras que otros son muy activos. Los "Basset Hounds" y los "Dachshund", por ejemplo no requieren de grandes dosis de ejercicio, caso contrario a los "Airedale" y los "Boxer", que sí lo necesitan.

Debemos tener presente que por lo general, las razas grandes requieren más ejercicios que las pequeñas.

TEMPERAMENTO:

Existen reglas generales sobre el carácter o temperamento de las diferentes razas de perros; sin embargo estas no son absolutas, pues siempre pueden haber excepciones a la regla.

Así por ejemplo los "Akitas" tienen un carácter difícil, dominante, agresivo y retador con otros animales; pero también existen algunos "Akitas" dulces y cariñosos.

El temperamento del perro, nada tiene que ver con su tamaño físico; así hay perros enanos con un temperamento muy fuerte como los "Chihuahueños" y perros gigantes muy apacibles como los "Dogos Alemanes" y visceversa.

Hay que considerar también que los perros agresivos y de fuerte temperamento, son más difíciles de entrenar.

Por último, el mercado natural de nuestro criadero, debe de ayudarnos a elegir entre una raza de temperamento fuerte o una más fácil de manejar. Por ejemplo, si luego de un estudio determinamos que la mayoría de clientes potenciales son niños, es preferible criar "Boxers" o "Setters", que "Bull Terriers".

LUGAR DE COMPRA DE LOS REPRODUCTORES:

La compra de nuestro lote inicial de reproductores, es la decisión más delicada que vamos a tomar, pues de este núcleo inicial va a depender en gran medida el éxito o el fracaso de nuestra empresa.

Debemos evitar comprarlos en tiendas de animales, en donde por lo general, se venden cachorros de procedencia no muy segura y con serias discrepancias en cuanto a los "Estándares de la Raza"; además en estas tiendas no tenemos oportunidad de ver como se desenvuelven con sus hermanos de camada.

Por último no debemos dejar de mencionar, que estos animalitos se encuentran con serios trastornos psicológicos, debido a las condiciones en que los han tenido previo a la venta.

Una opción, tampoco muy recomendable, es buscar en los periódicos avisos que proceden de gente que tiene una hembra que ha tenido cachorros; pero hay que tener mucha precaución, pues muchas veces se ofrecen como de "pura raza" o de "padres campeones", animales que no lo son realmente.



Lo más recomendable es adquirir animales directamente en criaderos de "reconocido prestigio", evitando intermediarios (una relación completa de ellos, se puede conseguir, por lo general, en los clubes afiliados a la Federación Canófila Mexicana).

No se debe comprar por impulso, ni tratando de "ahorrar", pues a la larga lo vamos a lamentar.

Hay que tener en cuenta lo siguiente:

- Es necesario ver a ambos padres, para así formarnos una idea de como será cuando sea adulto.
- Solicitar el "Pedigree" o árbol genealógico del padre y de la madre.
- El estado de salud del cachorro.
- Si su conformación física corresponde a los "Estándares de la Raza".
- Si el calendario de vacunas está al día
- En México como en otros países, es obligatoria la identificación con Tatuajes y Microchips.

Se recomienda establecer una buena relación con el criador, explicándole bien sobre nuestros gustos, necesidades y dudas. Como el criador está viendo crecer a los cachorros, podemos interrogarlo sobre el comportamiento de los animales:

- ¿ Cuales son dominantes?
- ¿ Cuales necesitan un manejo especial?
- ¿ Cuales son los más curiosos?
- ¿ Que clase de problemas son comunes en esta raza?
- ¿ Que tipo de temperamento tiene esta raza? etc.

Seguidamente, llame a los animalitos. Si el cachorro responde pronto, puede que tenga buena predisposición con la gente; si se detiene en el camino a "oler algunas flores", puede que tenga un carácter independiente y si simplemente no hace caso, puede que tenga problemas para relacionarse.

Naturalmente estas pruebas no significan gran cosa por si mismas, por lo que se recomienda visitar el criadero como mínimo 2 veces antes de tomar una decisión.

COSTO DE ALIMENTACION Y MANTENIMIENTO:

Antes de iniciar la crianza, debemos de calcular el gasto que nos ocasionará alimentar y mantener a nuestros animales durante un periodo de tiempo determinado y en contraparte, cuales son nuestras expectativas de ingreso (cachorros, servicios de monta y premios).

Los gastos en alimentación están en relación directa con el tamaño del perro, pues mientras más grande es, más alimento consumirá.

La crianza de perros de raza, no es un negocio en el que vamos a ver resultados "de un día para otro", sino que puede tomar algunos años para que podamos ver recompensado nuestro esfuerzo.

MERCADO DE LA RAZA:

El mercado, es uno de los criterios más importante a considerar si es que queremos tener éxito. En primer lugar debemos de determinar cual es nuestro mercado potencial; luego determinar sus gustos y necesidades; en tercer lugar dar los pasos necesarios para poder satisfacer dicha demanda y por último, y quizá indispensable, tenemos que utilizar el "Marketing".